

Ústí

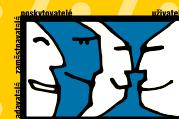

7



**Komunitní plán péče
SO ORP
Ústí nad Labem
2023–2026**



7. Komunitní plán péče ORP Ústecko na roky 2023–2026

Plán obsahuje návrh na ustavení, udržení a vznik nových sociálních služeb a služeb souvisejících z oblasti vzdělávání, zaměstnanosti, bydlení a aktivit volného času, pro oblast Ústecko.

V oblasti se nacházejí tyto obce:

Dolní Zálezly, Habrovany, Homole u Panny, Chabařovice, Chlumec, Chuderov, Libouchec, Malé Březno, Malečov, Petrovice, Povrly, Přestanov, Ryjice, Řehlovice, Stebno, Tašov, Telnice, Tisá, Trmice, Ústí nad Labem, Velké Březno, Velké Chvojno, Zubrnice.

Materiál byl vytvořen:

- zástupci poskytovatelů služeb, bez rozdílu zřizovatele, zastoupených v devíti koordinačních skupinách
- uživatelé služeb zastoupených v koordinačních skupinách
- zástupci neziskových organizací zastoupených v koordinačních skupinách
- zástupci samosprávy, státní a veřejné správy zastoupených v koordinačních skupinách a s účastí při dotazníkovém šetření potřeb obcí
- Manažerským týmem komunitního plánování
- členy Komise Rady města Ústí nad Labem pro sociální a zdravotní problematiku a místní Agendu 21

Zpracování **Komunitního plánu péče SO ORP Ústí nad Labem 2023–2026** bylo financováno z rozpočtu města Ústí nad Labem, s finančním podílem města Trmice.

Úvodní slovo



Vážení spoluobčané,

máte před sebou v pořadí již sedmý Komunitní plán péče SO ORP Ústí nad Labem na období let 2023 až 2026. Tento dokument byl zpracován za aktivní spolupráce mnoha zástupců z řad poskytovatelů sociálních služeb, uživatelů, zástupců místní samosprávy a dalších odborníků z jednotlivých oblastí, kteří působí na území obce s rozšířenou působností Ústí nad Labem.

Jde o strategický a důležitý dokument města, jenž má za cíl udržet či rozvíjet sociální služby a služby s nimi související nebo umožnit vznik nových sociálních služeb a programů, které by vyhovovaly potřebám občanů Ústecka.

Chtěl bych tímto poděkovat všem, kteří se na vzniku tohoto dokumentu podíleli.

S úctou

PhDr. Ing. Petr Nedvědický
primátor města Ústí nad Labem



Vážení a milí spoluobčané,

plánování v oblasti rozvoje sociálních a ostatních služeb má v Ústí nad Labem dlouholetou tradici, a proto jsme potěšeni, že v posledních letech došlo k navázání širší spolupráce při přípravě tohoto strategického dokumentu na celé území ORP a město Trmice může být součástí. Fungující spolupráce mezi jednotlivými partnery je nezbytným předpokladem pro správný rozvoj a plánování tak, aby mohlo dojít k co největšímu uspokojení poptávky a potřeb občanů.

Děkuji všem, kteří se podíleli na přípravě 7. Komunitního plánu péče na období 2023–2026.

Mgr. Jana Oubrechtová
starostka města Trmice

Závěrečný dokument zpracoval:
Manažerský tým města Ústí nad Labem
Magistrát města Ústí nad Labem, Odbor sociálních služeb

Grafická úprava, kresby – piktogramy: Modrý Petr | Petr Mička
Sazba a zlom: Petra Zavadilová

Obsah

A/ Úvod k 7. Komunitnímu plánu péče obce s rozšířenou působností Ústecka na období 2023–2026	6
B/ Resumé 7. komunitního plánu	7
C/ Cíle a opatření 7. KPP za jednotlivé cílové skupiny	21
1. Oblast péče o seniory	22
2. Oblast péče o osoby s duševním onemocněním	36
3. Oblast péče o osoby ohrožené závislostmi	48
4. Oblast péče o osoby s mentálním postižením	53
5. Oblast péče o děti, mládež a rodinu	67
6. Oblast péče o rodinnou politiku	80
7. Oblast péče o osoby se zdravotním postižením	94
8. Oblast péče o osoby v přechodné krizi a nouzi	110
9. Oblast péče o osoby nezaměstnané a osoby ohrožené sociálním vyloučením	124
10. Oblast společných cílů	134
D/ Seznam používaných zkratk	145

Zpracovatelský tým:

Manažerský tým města Ústí nad Labem
Statutární město Ústí nad Labem, Odbor sociálních služeb

Za aktivní spolupráce odborníků z jednotlivých koordinačních skupin za oblast péče o zdravotně postižené občany, za oblast péče o seniory, za oblast péče o děti, mládež a rodinu, za oblast péče o rodinnou politiku, za oblast péče o mentálně postižené občany, za oblast péče o občany v přechodné krizi a nouzi, za oblast péče o duševně nemocné občany, za oblast péče o nezaměstnané a osoby ohrožené sociálním vyloučením a oblast osob ohrožených závislostmi.

Za aktivní spolupráce, zástupce města Trmice, Komise Rady města Ústí nad Labem pro sociální a zdravotní problematiku a místní Agendu 21, Úřadu práce Ústí nad Labem – kontaktní pracoviště.

Ve spolupráci s dalšími odbory Magistrátu města Ústí nad Labem.

Ve spolupráci se skupinami uživatelů.

Komunitní plán péče najdete na stránkách: <http://www.usti-nad-labem.cz>

Materiál vznikl v roce 2022, všechny informace jsou v platné legislativě do konce roku 2022.

7. Komunitní plán péče SO ORP Ústí nad Labem 2023–2026 byl schválen Radou města Ústí nad Labem dne 30. 1. 2023 usnesením č.: 176/8R/23.

A/ Úvod k 7. Komunitnímu plánu péče (sociálních a souvisejících služeb) obce s rozšířenou působností Ústecko na období 2023–2026

7. Komunitní plán péče ORP Ústecko na období let 2023–2026 je již sedmým dokumentem v pořadí a druhým, který určuje směr rozvoje sociálních a souvisejících služeb a programů na území obce s rozšířenou působností Ústí nad Labem. Tento materiál v sobě zahrnuje nejen požadavky zadavatele, ale také požadavky a odborné názory poskytovatelů sociálních a souvisejících služeb, názory a zpětné vazby uživatelů těchto služeb. Veškerá data, přehledy a informace, ze kterých plán vychází, jsou umístěna na webových stránkách města. Volně navazuje na předchozí Komunitní plány, které byly v uplynulých 21 letech realizovány. Záměrem tohoto plánu je udržení a rozvoj sociálních a souvisejících služeb a programů tak, aby vyhovovaly občanům ORP Ústecko a citlivě reagovaly na jejich potřeby. Přispěje ke kvalitnímu čerpání finančních prostředků, jak z případných dostupných fondů Evropské unie, tak dalších dostupných finančních zdrojů.

7. Komunitní plán péče je zpracován pro období let 2023 až 2026. 7. Komunitní plán péče byl vytvořen na základě požadavku statutárního města Ústí nad Labem, jako správce celého ORP. Město Ústí nad Labem na zpracování tohoto strategického dokumentu uvolnilo finanční prostředky ze svého rozpočtu. Finančně se podílelo město Trmice. Garantem zpracování byl pan Bc. Jakub Jeřábek, metodik sociálních služeb na Odboru sociálních služeb, metodikem a zpracovatelem byl pan Michal Polesný. Na zpracování se aktivně podílel Manažerský tým komunitního plánování a Komise Rady města Ústí nad Labem pro sociální a zdravotní problematiku a místní Agendu 21.

Plán vznikl od března 2022 do prosince 2022.

Návrh plánu byl diskutován v rámci procesu konzultací.

Byl rozeslán všem zastupitelům města a obcím v ORP, které měly zájem se na vzniku KPP podílet, poskytovatelům služeb, uživatelským organizacím a byl na třech místech k dispozici veřejnosti. Informace byly uvedeny na webu města.

Všechny došlé připomínky byly zapracovány.

Plán je provázán na řadu koncepčních dokumentů Města Ústí nad Labem, především na program „Zdravé město a místní agenda 21“, „Strategii rozvoje města Ústí nad Labem 2021–2023“, „Koncepce bydlení a rozvoje bytového fondu statutárního města Ústí nad Labem 2021–2031“ a „Strategie Prevence kriminality“.

7. KPP je **strategickým dokumentem**, který v sobě shrnuje **politické zadání, odborné požadavky** poskytovatelských subjektů, uživatelů, **data z Informačního systému RISK** včetně **kvalifikovaného odhadu potřeb** uživatelů, informace ze **SWOT** analýz, data z dostupných **statistických údajů** (ČSÚ a dalších analýz týkajících se jednotlivých oblastí), **dotazníky obcí ORP**, zpracovaných **map dostupnosti** služeb v ORP Ústecko, výstupy z šetření dostupnosti služeb, a strategické a komunitní plány zpracované městy či sdruženými obcemi. Komunitní plán bude každoročně vyhodnocován pomocí hodnotících listů, které budou společně se všemi dokumenty vyvěšeny na: <http://www.usti-nad-labem.cz>.

Obec s rozšířenou působností Ústí nad Labem chce, aby rozvoj sociálních služeb a programů nebyl nahodilou záležitostí, ale aby byl korigován plánem péče, který je vytvářen komunitní formou vzájemné spolupráce.

Město Ústí nad Labem proto přijalo již v roce 1998 rozhodnutí **zpracovávat komunitní plány péče**, ve kterých bude formulován rozvoj sociálních služeb a programů na následující roky. V roce 2021 se město rozhodlo, že finančně podpoří zpracování již druhého komunitního plánu pro celé ORP. Finančně se spolupodílelo město Trmice. 7. KPP je vytvářen na období čtyř let.

B/ Resumé 7. komunitního plánu

1. Oblast péče o seniory

Koordinační skupina pro oblast sociální pomoci a péče o seniory (dále jen KSS) se zaměřuje především na poskytování služeb osobám v seniorském věku, u kterých existují rizika sociálního vyloučení či ohrožení vývoje v důsledku dopadů dlouhodobě obtížné sociální situace, kterou nedokáží sami bez pomoci překonat. V rámci služeb se poskytují výchovné, vzdělávací a aktivizační činnosti, zprostředkovává kontakt se společenským prostředím, terapeutické činnosti a pomoc při prosazování práv a zájmů prostřednictvím širokého spektra pobytových a terénních služeb.

V roce 2021 žilo v Ústí nad Labem přibližně **19 100** občanů nad 65 let věku, kteří tak tvořili 21 % z celkového počtu obyvatel města a podíl občanů města v seniorském věku se trvale zvyšuje.

V roce 2021 byly služby poskytnuty cca 2 500 seniorům, což je cca 13 % z celkového počtu seniorů nad 65 let věku žijících na území města Ústí nad Labem.

Hlavními cíli v rámci 7. KPP v oblasti sociální pomoci a péče o seniory je **podpora udržení a další rozvoj stávajících sociálních služeb zaměřený na navýšení kapacit a transformaci části lůžek v domovech pro seniory na lůžka v domovech se zvláštním režimem, vznik pobytové služby pro seniory se specifickými potřebami a vznik nové ambulantní služby pro seniory.**

Cíl	Opatření
1.1 Zajištění stávající sítě sociálních služeb pro seniory	1.1.1 Zajištění a podpora pobytové sociální služby – domovy pro seniory 355 500 000 Kč, 6 poskytovatelů služeb, kapacita 758 lůžek 1.1.2 Zajištění a podpora pobytové sociální služby – domovy se zvláštním režimem 120 500 000 Kč, 4 poskytovatelé služeb, kapacita 223 lůžek 1.1.3 Zajištění a podpora pobytové sociální služby – odlehčovací služby 440 000 Kč, 1 poskytovatel služeb, kapacita 2 lůžka 1.1.4 Zajištění a podpora terénní sociální služby – pečovatelské služby 30 300 000 Kč, 3 poskytovatelé služeb, 705 klientů/rok 1.1.5 Zajištění a podpora terénní sociální služby – osobní asistence 2 000 000 Kč, 1 poskytovatel služby, 15 klientů/rok 1.1.6 Zajištění a podpora terénní odlehčovací služby 1 800 000 Kč, 1 poskytovatel služby, 35 klientů/rok
1.2 Rozvoj stávající sítě sociálních služeb pro seniory	1.2.1 Transformace pobytových sociálních služeb pro seniory 10 000 000 Kč, 3 poskytovatelé služeb, navýšení kapacit o 20 lůžek 1.2.2 Navýšení kapacity pečovatelské služby 7 500 000 Kč, 2 poskytovatelé služeb, navýšení o 100 klientů/rok 1.2.3 Navýšení kapacity pečovatelské služby 4 000 000 Kč, 1 poskytovatel služeb, navýšení kapacit o 8 lůžek

1.3 Vznik nových sociálních služeb pro seniory	1.3.1 Vznik pobytového zařízení pro seniory s různými typy závislostí a s duševním onemocněním 48 000 000 Kč, registrovaný poskytovatel služby, kapacita 15 lůžek 1.3.2 Vznik ambulantní služby pro seniory 4 000 000 Kč, registrovaný poskytovatel služby, kapacita 25 klientů/rok
1.4 Podpora aktivního života seniorů	1.4.1 Vytvoření širokého spektra aktivit a služeb pro aktivní život seniorů pro podporu seberealizace a plnohodnotného trávení volného času seniorů s ohledem na sebeuplatnění, pocit potřebnosti a naplnění osobních potřeb a přání, podpora klubové činnosti seniorů a svépomocných skupin Finanční náklady dle vypsání výzev a množství aktivit, subjekty zabývající se prací se seniory, rodinami atd., 1 400 klientů 1.4.2 Podpora aktivit Klubů pro seniory 450 000 Kč, subjekty zabývající se prací se seniory, rodinami atd., 2 000 klientů/rok

2. Oblast péče o osoby s duševním onemocněním

Lidé s (vážnými) duševními onemocněními prožívají v mnohých životních oblastech sociální znevýhodnění a potýkají se s neuspokojenými potřebami. Proto, aby mohli prožít život jako plnohodnotní občané, potřebují ve své komunitě přístup k vysoce kvalitní léčbě, podpoře vedoucí k zotavení. Kde kvalitou je rozuměn systém péče umožňující člověku žít v přirozeném prostředí. Ve většině situací, týkajících se duševních nemocí, může komplexní a komunitní přístup pomoci lidem s mírnými až vážnými duševními nemocemi v jejich léčbě a zotavení a ve zlepšování kvality jejich života.

S ohledem na tyto skutečnosti je nyní kladen důraz na rozvoj komunitních služeb především v **oblasti bydlení, sociální rehabilitace (včetně rozšíření terénní práce) a zaměstnávání**. Tyto tři oblasti se pro úspěšnou integraci do společnosti ukazují jako klíčové.

Cíl	Opatření
2.1 Podpora stávající sítě komunitních sociálních služeb pro cílovou skupinu osob	2.1.1 Zajištění stávajících služeb zaměřených na zotavení v oblasti rehabilitace, terénní práce, volného času, zdraví neinvestiční náklady 21 000 000 Kč/rok, 450 uživatelů/rok 2.1.2 Zajištění stávajících služeb v oblasti bydlení, jejich provázanosti a koordinace neinvestiční náklady 21 000 000 Kč/rok, 95 uživatelů/rok 2.1.3 Zajištění stávajících služeb v oblasti zaměstnávání, jejich provázanosti a koordinace neinvestiční náklady 12 000 000 Kč/rok, 115 uživatelů/rok 2.1.4 Zajištění stávajících služeb v oblasti odborného poradenství neinvestiční náklady 1 700 000 Kč/rok, 70 uživatelů/rok

2.2 Rozvoj služeb v oblasti bydlení a rozvoj služeb pro děti s potřebami v oblasti duševního zdraví	2.2.1 Rozvoj služeb v oblasti bydlení neinvestiční náklady 3 000 000 Kč/rok, 20 uživatelů/rok 2.2.2 Rozvoj multidisciplinárního týmu pro děti se specifickými potřebami v oblasti duševního zdraví neinvestiční náklady 5 000 000 Kč/rok, 50 rodin/rok
2.3 Vznik nových služeb	Nebylo definováno.
2.4 Podpora ostatních aktivit vztahujících se k naplňování potřeb této cílové skupiny	2.4.1 Podpora svépomocných aktivit, advokacie neinvestiční náklady 200 000 Kč/rok 2.4.2 Poskytování služeb v oblasti zaměstnávání neinvestiční náklady 12 000 000 Kč/rok, 125 uživatelů/rok 2.4.3 Podpora v tíživé sociální a finanční situaci – oddlužení, potravinová a materiální pomoc neinvestiční náklady – náklady započítány v jiných KS, 150 uživatelů/rok 2.4.4 Destigmatizace duševních onemocnění neinvestiční náklady 200 000 Kč/rok, 10 akcí, setkání, besed /rok 2.4.5 Rozvoj multidisciplinární spolupráce, rozvoj kompetencí a dovedností pracovníků neinvestiční náklady 1 000 000 Kč/rok

3. Oblast péče o osoby ohrožené závislostmi

Koordinační skupina pro lidi ohrožené závislostmi a/nebo se závislostmi se zaměřuje na poskytování odborných služeb prevence, léčby a minimalizace rizik spojených s různými typy rizikového a závislostního chování (užívání alkoholu, nelegálních návykových látek, gambling apod.) a s ním souvisejících zdravotních a sociálních rizik a problémů pro jednotlivce i pro občany žijící v obcích v ORP Ústecko. V tomto regionu – v důsledku kombinace řady socio-ekonomických rizikových faktorů – je, ve srovnání s jinými regiony ČR, i velmi vysoká koncentrace lidí se závislostmi a/nebo závislostmi ohrožených. Mírnit či řešit výše uvedená rizika a problémy spojené s různými formami závislostního chování pomáhá potřebným řešit existující síť adiktologických služeb – terénní program, kontaktní centrum, služby ambulantní léčby včetně léčby substituční, detoxifikační lůžka a služba následné péče s podporovaným bydlením.

Hlavními cíli předkládaného KPP v oblasti pomoci lidem ohroženým závislostmi a/nebo se závislostmi proto jsou: **udržet a/nebo zvyšovat dostupnost sítě stávajících sociálních služeb** pro lidi se závislostmi/závislostmi ohrožené, **rozvoj služeb terénních programů** pro osoby se závislostmi/závislostmi ohrožené v ORP Ústí nad Labem a **zřízení „mokrého domu“** pro lidi dlouhodobě užívající alkohol. Předpokladem pro dosažení uvedených cílů nicméně je, aby Statutární město Ústí nad Labem a další obce ORP Ústecko přijaly svoji zodpovědnost za přiměřené a efektivní spolufinancování odborných adiktologických služeb z vlastních rozpočtů.

Cíl	Opatření
3.1 Udržet a/nebo zvyšovat dostupnost sítě stávajících sociálních služeb pro lidi se závislostmi/závislostmi ohrožené	3.1.1 Spolufinancování adiktologických služeb z rozpočtů Statutárního města Ústí nad Labem a dalších obcí ORP Ústí nad Labem neinvestiční 60 000 000 Kč, spolufinancování cca 4 500 000 Kč, 2 500 klientů, subjekty zajišťující služby v oblasti závislostí

3.2 Rozvoj služeb terénních programů pro osoby se závislostmi/závislostmi ohrožené v ORP Ústí nad Labem	3.2.1 Posílení terénního programu pro lidi se závislostmi/ závislostmi ohrožené 32 000 000 Kč neinvestiční náklady, 900–1 000 klientů
3.3 Zřízení „mokrého domu“ pro lidi dlouhodobě užívající alkohol	3.3.1 Vytvoření služby „mokrý dům“ neinvestiční 12 000 000 Kč + investiční 10 000 000 Kč, 20 klientů – kapacita, poskytovatelé odborných služeb v ORP

4. Oblast péče o osoby s mentálním postižením

Koordinační skupina za oblast sociální pomoci a péče o mentálně postižené občany bude v následujícím období klást důraz na udržení stávající sítě sociálních služeb formou registrovaných terénních, ambulantních a pobytových sociálních služeb pro osoby s mentálním a kombinovaným postižením a pro osoby s poruchou autistického spektra na území města Ústí nad Labem a v ORP Ústí nad Labem. Jde také o udržení stávajících služeb poskytovaných mimo registrované služby, zejména služby podporující uplatnění na trhu práce nebo poskytující volnočasové aktivity. KS cílí na rozšíření kapacit služeb, které jsou definované jako velmi potřebné. V rámci tohoto plánovacího období se jedná o službu denního stacionáře pro osoby s poruchou autistického spektra. Snaha navýšit kapacity ve službách osobní asistence je nadále také prioritou, přestože není samostatně definována. Potřeba je popsána v rámci SWOT analýzy, není však k dispozici poskytovatel služby, který by toto opatření chtěl naplňovat.

V roce 2021 byly služby poskytnuty 330 klientům, v letech následujících očekáváme vyšší hodnoty zejména v oblasti služeb zaměstnanosti a čerpání volnočasových aktivit, které byly v předchozím období kvůli pandemii utlumovány.

Naplňováním předložených cílů a opatření chceme umožnit osobám s tímto postižením i osobám a rodinám, které o ně pečují, plnohodnotný a aktivní život a minimalizovat dopad jejich sociálního vyloučení – směřovat k tomu, aby klient a jeho rodina žili co nejvíce běžným způsobem života.

Cíl	Opatření
4.1 Udržení sítě stávajících služeb pro osoby s mentálním postižením, poskytovaných na území města Ústí nad Labem a ORP Ústí nad Labem	4.1.1 Domovy pro osoby se zdravotním postižením 3 služby, 73 klientů (lůžek)/rok, 66 000 000 Kč/rok 4.1.2 Denní stacionáře 2 služby, 31 klientů/rok, 9 800 000 Kč/rok 4.1.3 Chráněné bydlení 2 služby, 25 klientů (lůžek)/rok, 16 250 000 Kč/rok 4.1.4 Podpora samostatného bydlení 2 služby, 9 klientů/rok, 1 800 000 Kč/rok 4.1.5 Osobní asistence 1 služba, 3 klientů/rok, 4 850 000 Kč/rok 4.1.6 Sociálně terapeutické dílny 2 služby, 96 klientů/rok, 11 200 000 Kč/rok 4.1.7 Sociální rehabilitace 2 služby, 28 klientů/rok, 2 960 000 Kč/rok

	4.1.8 Odborné sociální poradenství 1 služba, 36 klientů/rok, 440 000 Kč/rok
4.2 Doplnění a rozvoj stávající sítě služeb pro osoby s mentálním postižením, poskytovaných na území města Ústí nad Labem a ORP Ústí nad Labem	4.2.1 Denní stacionáře 2 služby, navýšení kapacity o 50 míst, 14 200 000 Kč/rok/ navýšená kapacita
4.3 Doplnění stávající sítě služeb pro osoby s mentálním postižením, poskytovaných na území města Ústí nad Labem a ORP Ústí nad Labem – vznik nové sociální služby domova se zvláštním režimem	Nebylo definováno.
4.4 Udržení a rozvoj aktivit realizovaných mimo režim sociální služby	4.4.1 Volnočasové aktivity 63 klientů/rok, 7 akcí, 25 000 Kč/rok 4.4.2 Zaměstnávání osob s mentálním postižením – podpora při přechodu na trh práce 35 klientů/rok, 2 691 000 Kč/rok

5. Oblast péče o děti, mládež a rodinu

Koordinační skupina za oblast péče o děti, mládež a rodinu se věnuje zejména dětem, mládeži a rodinám, u kterých existují rizika sociálního vyloučení či ohrožení vývoje v důsledku dopadů dlouhodobě obtížné sociální situace, kterou nedokáží sami bez pomoci překonat.

V rámci 7. KPP je pro oblast péče o děti, mládež a rodinu hlavním cílem zachování stávajících služeb pro rodiny s dětmi, které jsou ohroženy nebo se nacházejí v nepříznivé sociální/životní situaci a

tuto situaci nedokáží řešit vlastními silami. V současném náročném období, kdy se nás přímo dotýká migrační a energetická krize, je stabilní nabídka pomoci potřebným o to důležitější. Celé rodiny se ocitají ve velmi tíživých situacích, ze kterých bez pomoci těžko hledají východisko.

V ORP Ústí nad Labem existuje funkční nabídka sociálních služeb pro rodiny s dětmi, které jsou ohroženy nepříznivou sociální situací: sociálně aktivizační služby pro rodiny s dětmi, nízkoprahová zařízení pro děti a mládež, odborná sociální poradenství a krizová pomoc. Jedná se o zavedené služby, jejichž hlavní výhodou je, že dokáží aktuálně reagovat na potřeby klientů, mají dobrou znalost prostředí a umí spolupracovat s dalšími institucemi a odborníky se společným cílem – umožnit dětem, mládeži a rodinám zůstat součástí přirozeného prostředí a posilovat jejich kompetence pro zvládání obtížných životních situací. Jedná se o různé typy služeb dle zákona o sociálních službách, z nichž každá nabízí specifickou formu pomoci a aktivit.

Sociální služby v Ústí nad Labem, konkrétně i ty, zaměřující se na cílovou skupinu dětí, mládež a rodina, mají dlouhodobě nedostatek sociálních pracovníků. Je velmi obtížné nalézt vhodné kvalifikované kandidáty. Bohužel situaci ještě více komplikuje nejisté, případně snižující se financování sociálních služeb. Jedním z opatření pro nový KPP je proto i případné posílení personálních kapacit (zejména pak sociálně aktivizačních) služeb. Služby se v současné době bojí v tomto ohledu plánovat, záleží zde proto zejména na aktuálním financování v dalších letech. Dalším potřebným opatřením je rozvoj služeb na podporu dětí se specifickými potřebami v oblasti duševního zdraví, které je blíže popsáno v KS za oblast péče o osoby s duševním onemocněním.

Jako potřebné nové služby pro cílovou skupinu děti, mládež a rodina byly v KS DMR vyhodnoceny: azylový dům pro matky s dětmi či celé rodiny – což je popsáno v KS za oblast péče o osoby v přechodné krizi a nouzi a potravinová banka přímo v Ústí nad Labem – popsáno v KS za oblast péče o osoby nezaměstnané a osoby ohrožené sociálním vyloučením.

Pro cílovou skupinu děti, mládež a rodina je potřeba v ORP Ústecko realizovat ještě i další služby a aktivity, které nespádají přímo do sociálních služeb dle zákona o sociálních službách a tedy aktivit výše.

Jedná se o zajištění krizové pomoci ohroženým dětem formou provozu zařízení pro děti vyžadující okamžitou pomoc – Klokánek Ústí nad Labem. Ten nabízí kromě nepřetržitého provozu

ve spolupráci s dalšími organizacemi a službami aktivní pomoc rodinám při vytváření vyhovujících podmínek pro návrat dětí do rodinného prostředí. Další aktivity jsou zaměřeny na práci s cizinci,

jejichž cílem je jednak usnadnit cizincům, žijícím v Ústí nad Labem (ČR) integraci do majoritní společnosti a také napomoci vzájemnému porozumění. Tyto aktivity jsou obzvláště v době uprchlické krize také velmi důležité. Jako velice potřebná byla také vyhodnocena multidisciplinární spolupráce napříč resorty. Budeme se tedy snažit také o vzájemné propojování, multidisciplinární spolupráci, podporu zainteresovaných subjektů.

Cílová skupina dětí, mládež a rodina je jednou z nejpočetnějších a také nejzranitelnějších skupin, které jsou sociální služby v Ústí nad Labem poskytovány.

Cíl	Opatření
5.1. Zajištění stávající sítě sociálních služeb pro děti, mládež a rodiny	5.1.1 Zajištění sociálně aktivizačních služeb pro rodiny s dětmi 6 služeb, 360 rodin a 15 200 000 Kč/rok 5.1.2 Zajištění nízkoprahových zařízení pro děti a mládež 7 služeb, 805 klientů a 13 350 000 Kč/rok 5.1.3 Zajištění odborného sociálního poradenství a sociálně terapeutických aktivit pro rodiny s dětmi v krizi, včetně rodin náhradních 3 služby, 1420 klientů a 6 800 000 Kč/rok 5.1.4 Zajištění včasné krizové pomoci pro děti a nedospělé 2 služby, 200 klientů a 900 000 Kč/rok
5.2 Navýšení kapacit či rozvoj stávajících služeb	5.2.1 Navýšení počtu pracovníků sociálně aktivizačních služeb pro rodiny s dětmi posílení sociálních pracovníků o 1/rok 5.2.2 Rozvoj služeb na podporu dětí se specifickými potřebami v oblasti duševního zdraví popsáno v oblasti osoby s duševním onemocněním
5.3 Nové sociální služby	Nebylo definováno.
5.4 Fakultativní služby, další aktivity pro cílovou skupinu DMR	5.4.1 Festival Barevná planeta 3 000 osob a 1 100 000 Kč/rok 5.4.2. Kurzy českého jazyka pro děti s odlišným mateřským jazykem/doučování 20 dětí a 50 000 Kč/rok

	5.4.3. Vzdělávací aktivity pro pedagogy 40 pedagogů a 20 000 Kč/rok 5.4.4 Udržení provozu zařízení pro děti vyžadující okamžitou pomoc Klokánek ve stávající kapacitě 60 dětí a 350 000 Kč/rok 5.4.5 Multidisciplinární spolupráce napříč resorty zajištění efektivní multidisciplinární spolupráce ve prospěch klientů, města Ústí nad Labem či přilehlých obcí v ORP Ústecko i široké veřejnosti
--	--

6. Oblast péče o pro-rodinnou politiku

Základním cílem oblasti péče o rodiny je **zkvalitňování prorodinného klimatu ve městě**, kdy je rodinná politika chápána jako **téma komplexní a průřezové**. Tento cíl odráží potřebu vyvinout **Koncepci rodinné politiky**, koncepčního dokumentu místní rodinné politiky, reflektujícího **potřeby** místních rodin **v oblasti zdraví a zdravím podmíněné kvality života**. S těmito potřebami souvisí oblasti **zaměstnaní, sladování rodinného a pracovního života, bydlení, vzdělávání, zdravotní péče, sociálních služeb, bezpečnosti, kultury, sportu a volného času**.

Cílem této oblasti je dále podpora **nestátních služeb péče o předškolní a ranně školní děti, rozvoje náhradní rodinné péče, prevence sociálního vyloučení, společensky negativních jevů a nezaměstnanosti cílové skupiny rodičů či jiných pečujících osob**.

Chceme akcentovat význam **zdravé a funkční rodiny** jako nástroje prevence, **podporu aktivního trávení volného času** celých rodin a **vzdělávání ke zdravému životnímu stylu**.

Zásadním je **vnímání atraktivity života** ve městě pro celé rodiny, především rodiny s dětmi.

Město Ústí nad Labem je jedním z měst Ústeckého kraje s největšími úbytky obyvatel. Přestože na vině poklesu obyvatel je zejména vysoká úmrtnost v posledních letech, také trvalý pokles počtu narozených dětí je signálem nízké atraktivity města pro rodiny s dětmi či pro plánování rodiny.

Cíl	Opatření
6.1 Podpora a udržení kvality stávajících zařízení péče o rodiny	6.1.1 Podpora funkční rodiny a podpora cílové skupiny rodičů při návratu/ udržení se na trhu práce neinvestiční náklady 14 300 000 Kč, 5 poskytovatelů služeb, 360 podpořených osob/rok 6.1.2 Služby pro rodiny, převážně děti v předškolním a raně školním věku, mládež a mladé dospělé neinvestiční náklady 1 446 000 Kč, investiční náklady 400 000 Kč, 9 poskytovatelů služeb, 657 podpořených osob, 1 odborný mezinárodní seminář/rok 6.1.3 Podpora předškolních klubů jako primárního nástroje prevence sociálního vyloučení a jako nástroje pro lepší integraci dětí při přechodu na MŠ/ZŠ, podpora dětí předškolního věku jinou formou neinvestiční náklady 1 550 000 Kč, 2 poskytovatelé služeb, 720 podpořených osob/rok

	<p>6.1.4 Realizace preventivních programů k tématu společensky negativních jevů neinvestiční náklady 1 390 000 Kč, 6 poskytovatelů služeb, 669 podpořených osob, 2 kampaně, 5 akcí, 1 terapeutický program/rok</p> <p>6.1.5 Podpora aktivního trávení volného času a neformálního vzdělávání celých rodin neinvestiční náklady 3 023 000 Kč, 9 poskytovatelů služeb, 2 039 podpořených osob, 43 akcí/rok</p> <p>6.1.6 Realizace preventivních programů na podporu zdravého životního stylu neinvestiční náklady 575 000 Kč, 5 poskytovatelů služeb, 270 podpořených osob, 19 akcí, 10 přednášek, 5 projektových dnů, 4 druhy informačních materiálů, 1 workshop/rok, nabídka zdravého občerstvení pro děti v mobilním rodinném centru</p> <p>6.1.7 Podpora rodin s dětmi v náhradní rodinné péči, formou poradenství, navazujících služeb a podpůrných aktivit neinvestiční náklady 450 000 Kč, 1 poskytovatel služby, 30 podpořených rodin/rok</p>
6.2 Podpora a udržení kvality stávajících zařízení péče o rodiny	<p>6.2.1 Služby pro rodiny, převážně děti v předškolním a raně školním věku, mládež a mladé dospělé neinvestiční náklady 4 500 000 Kč, investiční náklady 1 800 000 Kč, 2 poskytovatelé služby, 114 podpořených osob/rok</p> <p>6.2.2 Služby pro rodiny, převážně děti v předškolním a raně školním věku, mládež a mladé dospělé neinvestiční náklady 500 000 Kč, 1 poskytovatel služby, 20 přednášek/rok</p>
6.3 Institucionální, personální a koncepční zajištění rodinné politiky ve městě Ústí nad Labem	<p>6.3.1 Zpracování „Koncepce rodinné politiky města Ústí nad Labem“ neinvestiční náklady 200 000 Kč/zpracování, 1 Koncepce rodinné politiky města Ústí nad Labem</p> <p>6.3.1 Zřízení pracovní pozice koordinátora/ky rodinné politiky města Ústí nad Labem neinvestiční náklady 600 000 Kč/rok, 1 zřízené pracovní místo koordinátora/ky</p>

7. Oblast péče o osoby se zdravotním postižením

Koordinační skupina pro oblast sociální pomoci a péče o osoby se zdravotním postižením se věnuje osobám s různými druhy zdravotního postižení v celé škále věkových kategorií. Spolupracuje s poskytovateli navazujících služeb pro osoby se zdravotním postižením. Poskyvatelé společně zkvalitňují požadované služby a hledají možnosti pro jejich rozvoj. Koordinační skupina pro osoby se zdravotním postižením se také snaží řešit podněty samotných klientů, osob jim blízkých a dalších osob z veřejnosti.

Charakteristickým rysem regionu je relativně mladé obyvatelstvo – 119 498 lidí v průměrném věku 41,7 let. Pro region je charakteristický odliv mladých lidí do jiných oblastí republiky zejména z ekonomických důvodů. Tento demografický vývoj směřuje k předpokladu, že v blízkých letech dojde k významnému nárůstu osob závislých na pomoci druhé osoby. Region je také charakteristický vysokým podílem cizinců a pestrou národnostní strukturou.

Krajské město nabízí širokou škálu sociálních služeb s působností v celém jeho správním obvodu. V souladu se současným trendem postupného snižování počtu osob v pobytových službách a demografického vývojem se zvyšuje poptávka po terénních sociálních službách – osobní asistenci a pečovatelské službě. V důsledku toho, že stále větší počet osob se zdravotním postižením či seniorů zůstává co nejdéle v domácím prostředí, zvyšuje se poptávka po pobytové odlehčovací službě, která je jednou z priorit v rozvoji poskytovaných služeb pro osoby se zdravotním postižením. V rámci ORP aktuálně není žádný poskytovatel této pobytové služby a zájemci se tedy musí obracet na poskytovatele v jiných regionech. V celém Ústeckém kraji přibývá osob s hraničním mentálním postižením v kombinaci s poruchou autistického spektra. Pro tyto osoby, které dospívají a opouštějí školská zařízení, není zajištěna dostatečná kapacita ambulantní sociální služby – denní stacionář. Tuto velmi specifickou cílovou skupinu nelze zařadit do stávajících zařízení, v dospělosti by mohli mít vlastní bydlení s částečnou podporou odborného pracovníka. Pro rodiny s malým dítětem se zdravotním postižením je také nedostatečná kapacita v oblasti služeb rané péče.

Cíl	Opatření
7.1 Podpora stávajících sociálních služeb	<p>7.1.1 Odborné sociální poradenství náklady 4 000 000 Kč, 3 000 uživatelů, 5 služeb</p> <p>7.1.2 Pečovatelská služba náklady 5 800 000 Kč, 156 uživatelů, 3 poskytovatelé (vyčísleno v KS Seniori)</p> <p>7.1.3 Osobní asistence náklady 5 000 000 Kč, 200 uživatelů, 3 poskytovatelé</p> <p>7.1.4 Průvodcovská a předčitatelská služba náklady 1 000 000 Kč, 50 uživatelů, 1 poskytovatel</p> <p>7.1.5 Tlumočnická služba náklady 1 200 000 Kč, 130 uživatelů, 3 poskytovatelé</p> <p>7.1.6 Raná péče náklady 3 000 000 Kč, 70 uživatelů, 1 poskytovatel regionální, 3 poskytovatelé nadregionální</p> <p>7.1.7 Sociální rehabilitace náklady 3 500 000 Kč, 350 uživatelů, 4 poskytovatelé</p> <p>7.1.8 Sociálně aktivizační služby pro seniory a osoby se zdravotním postižením náklady 1 200 000 Kč, 70 uživatelů, 1 poskytovatel</p>
7.2 Rozvoj služeb a navýšení kapacit ve stávajících sociálních službách	7.2.1 Rozvoj služeb Rané péče náklady 800 000 Kč, 20 uživatelů, 1 poskytovatel regionální, 3 poskytovatelé nadregionální
7.3 Vznik nových služeb pro osoby se zdravotním postižením	7.3.1 Odlehčovací služby (dlouhodobě chybějící služba pro skupinu osob se zdravotním postižením, pro osoby s chronickým duševním onemocněním, seniorům s demencí, s poruchami kognitivních funkcí, lze vytvořit kapacity u stávajícího poskytovatele či vytvořit službu zcela novou) náklady 3 000 000 Kč, 2 individuální okamžitá kapacita, 1 poskytovatel

<p>7.4 Rozvoj a podpora aktivit souvisejících se stávajícími poskytovanými službami a podpora vytváření vhodného prostředí pro osoby se zdravotním postižením</p>	<p>7.4.1 Svépomocné a podpůrné aktivity náklady 500 000 Kč, 8 poskytovatelů svépomocných aktivit, 500 uživatelů, členů, 2 rekondiční pobyty, 20 skupinových aktivit, přednášek, besed</p> <p>7.4.2 Příprava na uplatnění na trhu práce, včetně vzdělávání a podpora pracovních míst (poskytovat podporu zajištěním odpovídajících forem pracovní rehabilitace a vytvořit vhodné pracovní příležitosti) náklady 800 000 Kč, 80 zprostředkování a tipování pracovních míst, 20 osob zařazených v edukačně motivačních programech</p> <p>7.4.3 Aktivity osvěty a propagace pro širokou laickou i odbornou veřejnost (aktivity zvyšující informovanost široké laické i odborné veřejnosti) náklady 200 000 Kč, 8 propagačních aktivit, 3 nově vzniklé propagační materiály, 400 proškolených (informovaných) osob</p> <p>7.4.4 Poradenství při vytváření vhodného (bezbariérového) prostředí pro osoby se zdravotním postižením (konzultace a podílení se na řešení podnětů k úpravám prostředí pro snadnější pohyb a orientaci osob se zdravotním postižením) náklady 200 000 Kč, 50 konzultačních aktivit, 5 podnětů ke změnám</p> <p>7.4.5 Podpora aktivit zvyšujících možnosti uživatelů sociálních služeb v zajištění vhodného bydlení (poskytovat podporu různých forem sociálního bydlení – krizové, tréninkové i dlouhodobé ubytování prostřednictvím poskytovaných terénních sociálních služeb) 3 podněty, konzultace k dané problematice, finanční nároky nestanoveny</p>
---	---

8. Oblast péče o osoby v přechodné krizi a nouzi

Počet obyvatel Statutárního města Ústí nad Labem se pohybuje okolo cca 93 000 osob. Počet zemřelých převažuje nad počtem narozených a z regionu se lidé stěhují. (ČSÚ). Přestože ekonomická situace je náročná, zadluženost obyvatel v Ústeckém regionu je nejnižší v celé České republice, činí cca 152 000 Kč na osobu (Solus).

Nezaměstnanost na Ústecku se pohybuje kolem cca 10,4 %, což je výše než je celorepublikový průměr (6,2 % ÚP ČR).

Za poslední čtyři roky, stejně jako celou republiku, i Ústecko zasáhly výrazné socioekonomické i přírodní katastrofy, které významně dolehly na obyvatelstvo a jeho vývoj.

Prvním výrazným zásahem, který značně ovlivnil situaci byla pandemie covidu. Onemocnění covidem-19 se neblaze podepsalo na duševním zdraví. Mnohdy nevratně. Deprese a psychické propady, sociální izolace, strach z nákazy a ekonomické dopady mnohdy vedly až k sebevraždě. Jedinci zotavující se z covidu mají větší riziko vzniku deprese, úzkosti, posttraumatické stresové poruchy a poruchy užívání návykových látek.

Dalším činitelem, který ovlivnil obyvatelstvo Ústecka je nepochybně válka na Ukrajině. Příliv ukrajinských uprchlíků výrazně zasáhl obyvatelstvo. V Ústeckém kraji se počet migrantů, kteří získali statut dočasné ochrany, pohyboval kolem 17 000 osob.

Ekonomická krize, zdražování energií, potravin a dalších komodit, vysoké náklady na bydlení jsou dalším faktorem, který výrazně zasáhl do života lidí a ovlivnil jejich socioekonomickou situaci ale i psychickou pohodu.

Cílem poskytovatelů sociálních služeb i sociálních pracovníků městských obvodu koordinační skupiny pro osoby v krizi a nouzi je zajištění základních potřeb stávajícího obyvatelstva ale i příchozích obyvatel – migrantů. Mezi stávající služby patří azylový dům pro muže a ženy, azylový dům pro matky s dětmi, krizové a intervenční centrum a rozsáhlá síť poradenských služeb. Cílem poskytovatelů KS je v období 7. KPP vybudovat azylový dům pro rodiny s dětmi, který v regionu výrazně chybí, navýšit kapacity sociálního bydlení, posílit kapacitu služeb v terénu, zaměřit se na prevenci a zvýšit spolupráci s UJEP.

Cíl	Opatření
<p>8.1 Udržení kapacit stávajících služeb pro osoby v krizi a nouzi</p>	<p>8.1.1 Udržení provozu již fungujících ambulantních, pobytových a nepřetržitých sociálních služeb 23 500 000 Kč pro 5 820 uživatelů/rok</p> <p>8.1.2 Udržení stávajících terénních služeb 2 500 000 Kč pro 500 uživatelů/rok</p> <p>8.1.3 Zajištění psychosociální a humanitární pomoci při mimořádných událostech 600 000 Kč pro 400 uživatelů/rok</p> <p>8.1.4 Udržení služeb odborného poradenství pro osoby v krizi (Romodrom, Spirála ÚK, z.s., Prosapia, Agentura Osmý den, Poradna pro rodinu a mezilidské vztahy 9 200 000 Kč pro 1 0240 uživatelů/rok</p> <p>8.1.5 Zajištění provozu Intervenčního centra ÚK 5 000 000 Kč pro 600 osob/rok</p>
<p>8.2 Zvyšování odbornosti a efektivnosti, rozšiřování spektra služeb</p>	<p>8.2.1 Zvyšování personálních kapacit a odbornosti pracovníků 2 000 000 Kč, navýšení 2,5 úvazku</p> <p>8.2.2 Navýšení kapacit noclehárny pro ženy 500 000 Kč, navýšení o 50 uživatelů/rok</p> <p>8.2.3 Zajištění zdravotní péče o osoby v krizi a nouzi 500 000 Kč pro 100 uživatelů/rok</p> <p>8.2.4 Podpora pracovní připravenosti osob bez domova pro uplatnění na pracovním trhu 500 000 Kč pro 100 uživatelů/rok</p> <p>8.2.5 Rozvoj práce v terénu – navýšení časové i personální kapacity 300 000 Kč pro 200 uživatelů/rok</p> <p>8.2.6 Osamostatnění Azylového domu pro matky s dětmi od Domova pro seniory 3 150 000 Kč pro 70 uživatelů/rok</p>
<p>8.3 Vznik nových služeb pro rodiny s dětmi v krizi</p>	<p>8.3.1 Vznik azylového domu pro rodiny s dětmi 5 000 000 Kč + 10 000 000 Kč investice, pro 10 rodin, 20 dospělých a 30 dětí/rok</p> <p>8.3.2 Vznik nových sociálně startovacích bytů pro osoby, rodiny v krizi 15 000 000 Kč pro 5 bytů</p> <p>8.3.3 Oddělení stávajícího Domova pro matky s dětmi od Domova pro seniory 8 000 000 Kč pro 20 matek a 30 dětí</p>

8.4 Nadstandardní služby pro osoby v krizi	8.4.1 Preventivní a edukační programy pro násilné osoby 200 000 Kč pro 200 uživatelů/rok 8.4.2 Preventivní a edukační programy pro žáky a studenty, (besedy, stáže, exkurze, praxe) 823 000 Kč pro 530 uživatelů/rok 8.4.3 Preventivní programy a odborné služby pro oběti trestných činů 850 000 Kč pro 170 uživatelů/rok
---	--

9. Oblast péče o osoby nezaměstnané a osoby ohrožené sociálním vyloučením

Cílem práce koordinační skupiny je podpora aktivit, služeb a opatření na úrovni města Ústí nad Labem a ORP Ústí nad Labem, které jsou realizovány ve prospěch obyvatel ohrožených sociálním vyloučením, cizinců a lidí dlouhodobě nezaměstnaných. Jedná se o podporu osob sociálně vyloučených nebo vyloučením ohrožených. Sociálně vyloučené lokality lze nalézt na území města Ústí nad Labem ve všech městských obvodech. Každá z těchto lokalit je tvořena několika ulicemi či samostatnými domy. Příčiny vyloučení u osob z cílové skupiny je celá řada. Nejmarkantnější z důvodů je kumulace hendikepů, nejčastěji nízká kvalifikace, dlouhodobá nezaměstnanost, předlužení, bezdomovectví, nutnost žít se sexuálními službami, závislosti na návykových látkách apod. Potenciální hrozbou pro osoby z cílové skupiny, jež ohrožuje stabilitu bydlení u nízkopříjmových osob je dluhová problematika a s ní spojené exekuce. Podle mapy exekucí byl k roku 2019 v Ústí nad Labem celkový podíl osob v exekuci 18,44 %. Podle analýzy Platformy pro soc. bydlení z roku 2018 je v Ústí nad Labem přibližně 1 080 domácností v bytové nouzi. Dle Konceptce bydlení a rozvoje bytového fondu města Ústí nad Labem pro roky 2021–2031 byl k 31. 12. 2020 počet vyplacených dávek na bydlení a dávek v hmotné nouzi následující: Příspěvek na živobytí 1 797, Doplatek na bydlení 614 a Příspěvek na bydlení 3 215. Nicméně aktuální expertní odhady velikosti cílové skupiny (sociálně vyloučených a ohrožených sociálním vyloučením) se pohybují v rozmezí 10–20 tisíc obyvatel ohrožených chudobou a tudíž sociálním vyloučením. Do skupiny stále častěji přibývají celé rodiny či osamělí senioři, jak je avizováno pravidelně na jednání koordinační skupiny.

Ústecký region je typický pestrou národnostní strukturou. K 31. 12. 2018 při sčítání osob bylo přímo v Ústí nad Labem evidováno celkem 5 260 cizinců, což se v následujících letech výrazně změnilo. Zejména válka na Ukrajině počty osob významně proměnila. Dle statistik Ministerstva vnitra ČR k 1. 1. 2022 žilo v Ústí nad Labem celkem 89 356 osob, z toho osob starších 15 let bylo necelých 76 000. Následně k říjnu 2022 bylo dle statistik MV ČR v Ústí nad Labem evidováno navíc celkem 2 930 osob z Ukrajiny.

Ke dni 28. 2. 2022 dosáhl podíl nezaměstnaných v Ústeckém kraji hodnoty 5,27 %, meziměsíčně došlo k velmi mírnému poklesu o 0,01 procentního bodu (p. b.). Oproti únoru loňského roku byla nezaměstnanost v druhém měsíci letošního roku nižší o 0,67 p. b. Z pohledu jednotlivých pohlaví se nezaměstnanost snížila u mužů, a to o 0,03 p. b. na 4,66 %, naproti tomu nezaměstnanost žen vzrostla o 0,01 p. b. na 5,92 %. Ústecký kraj se tak i nadále potýká s nejvyšší nezaměstnaností žen v celé ČR. Pro Ústí nad Labem je k dubnu 2022 hodnota nezaměstnaných 3 751 osob, což odpovídá 5,9 % podílu nezaměstnaných osob.

V roce 2021 byla dle statistiky jednotlivých poskytovatelů služeb poskytnuta podpora 1 895 osobám v rámci registrovaných služeb. Cca 2 800 osob na území města Ústí nad Labem využilo služby neregistrované nebo navštívilo festivaly a další osvětové akce.

V rámci zpracované SWOT analýzy je výrazná poptávka po službách souvisejících s bydlením osob z CS, obyvatelstvo chudne, je potřeba poskytnout koordinovanou potravinovou pomoc, zajistit lékařskou péči osobám z CS. Dále je nutné udržet stávající sociální služby, tomu se věnují opatření týkající se udržení stávajících služeb. Mezi nová opatření jsou zařazena opatření týkající se potravinové pomoci, zajištění dostupných lékařských služeb a podpora bydlení pomocí principů housing first pro osoby propadající sítím běžných sociálních služeb.

Všechny cíle a opatření jsou vzájemně provázané a směřují k větší integraci sociálně vyloučených osob do společnosti.

Cíl	Opatření
9.1 Udržení stávající sítě sociálních služeb	9.1.1 Oborné sociální poradenství náklady 3 015 000 Kč/rok, 665 osob/rok, 4 poskytovatelé registrovaných soc. služeb 9.1.2 Terénní programy náklady 13 950 000 Kč/rok, 1 220 osob za rok, 7 poskytovatelů registrovaných soc. služeb
9.2 Doplnění a rozvoj stávající sítě služeb pro osoby ohrožené sociálním vyloučením poskytovaných na území města Ústí nad Labem a ORP Ústí nad Labem	Neplánujeme žádné navýšení kapacit stávajících služeb.
9.3 Rozvoj nových služeb	Neplánujeme vznik žádných nových služeb.
9.4 Podpora integrace osob ze SVL do většinové společnosti	9.4.1 Realizace festivalů náklady 1 848 000 Kč/rok, 6 300/rok 9.4.2 Kurzy českého jazyka a sociokulturní orientace pro cizince náklady 30 000 Kč/rok, 150 osob/rok 9.4.3 Protidluhové poradenství náklady 6 215 000 Kč/rok, 100 osob/rok 9.4.4 Podpora nalezení a udržení bydlení pomocí principů housing first náklady 10 000 000 Kč/rok, 20 osob/rok (podpora osob podle principů housing first) 9.4.5 Zajištění zdravotních služeb pro osoby z CS náklady 1 000 000 Kč/rok, 400 osob/rok 9.4.6 Zajištění koordinované potravinové pomoci pro osoby z CS náklady 6 000 000 Kč/rok, 1 000 osob/rok

10. Oblast společných cílů

Tato oblast je přímo zajišťována členy Manažerského týmu v úzké spolupráci s členy Komise Rady města pro sociální záležitosti a místní agendu 21. V oblasti jsou navrženy k řešení tři cíle, jedná se o cíle, které jsou společné všem cílovým skupinám, nepřísluší žádné samostatné cílové skupině. Prvním cílem je cíl města Trmice, zabývající se kapacitou bydlení pro seniory se zajištěním služeb a podporou aktivních služeb na území města Trmice. Druhý cíl se věnuje posílení vzájemné spolupráce s UJEP, posílení vzájemné spolupráce mezi poskytovateli sociálních služeb a katedrami sociální práce a pedagogickou fakultou UJEP. Třetí cíl se věnuje zvýšení odborné manažerské práce při koordinaci naplňování a vyhodnocování sítě sociálních služeb v ORP Ústecko. Čtvrtý cíl se týká pilotních projektů digitalizace v sociálních službách.

Cíl	Opatření
10.1 Pečovatelské bydlení pro seniory a podpora služeb na území města Trmice	10.1.1 Pečovatelské bydlení pro seniory 1 500 000 Kč, 1 000–1 500 žáků, 60 pracovníků škol 10.1.2 Zajištění stávající sítě 200 000 Kč, 200 proškolených osob, 4 vzdělávací semináře pro odborníky, 8 propagačních aktivit, 8 nově vzniklých propagačních materiálů
10.2 Posílení vzájemné spolupráce mezi poskytovateli sociálních služeb, katedrami sociální práce a Pedagogickou fakultou UJEP	10.2.1 Posílení vzájemné spolupráce mezi poskytovateli sociálních služeb a katedrou sociální práce FSE UJEP náklady budou vyčísleny v rámci realizace, 10 výzkumů/rok – poptávané na pracovišti praxe 10.2.2 Rozvoj spolupráce s Pedagogickou fakultou UJEP náklady budou vyčísleny v rámci realizace – stanovení pravidel, vytvoření sborníku sociálních služeb na Ústecku, otevření prostoru pro aplikovaný výzkum pro využití sociálních služeb na Ústecku, účast poskytovatelů na kariérním dnu 2krát ročně (představení služeb)
10.3 Zajištění odborné manažerské práce při koordinaci, plánování a vyhodnocování sociálních a souvisejících služeb v ORP Ústecko	10.3.1 Koordinace rozvoje sociálních a souvisejících služeb v ORP Ústecko 960 000 Kč, 1 Manažerský tým a 9 Koordinačních skupin 10.3.2 Plánování péče, naplňování a vyhodnocování platného komunitního plánu 4 roční hodnotící zprávy
10.4 Digitalizace v sociálních službách	10.4.1 Podpora lidí v seniorském věku pro setrvání v přirozeném prostředí s ohledem na zvýšení sociální interakce

C/ Cíle a opatření 7. KPP za jednotlivé cílové skupiny

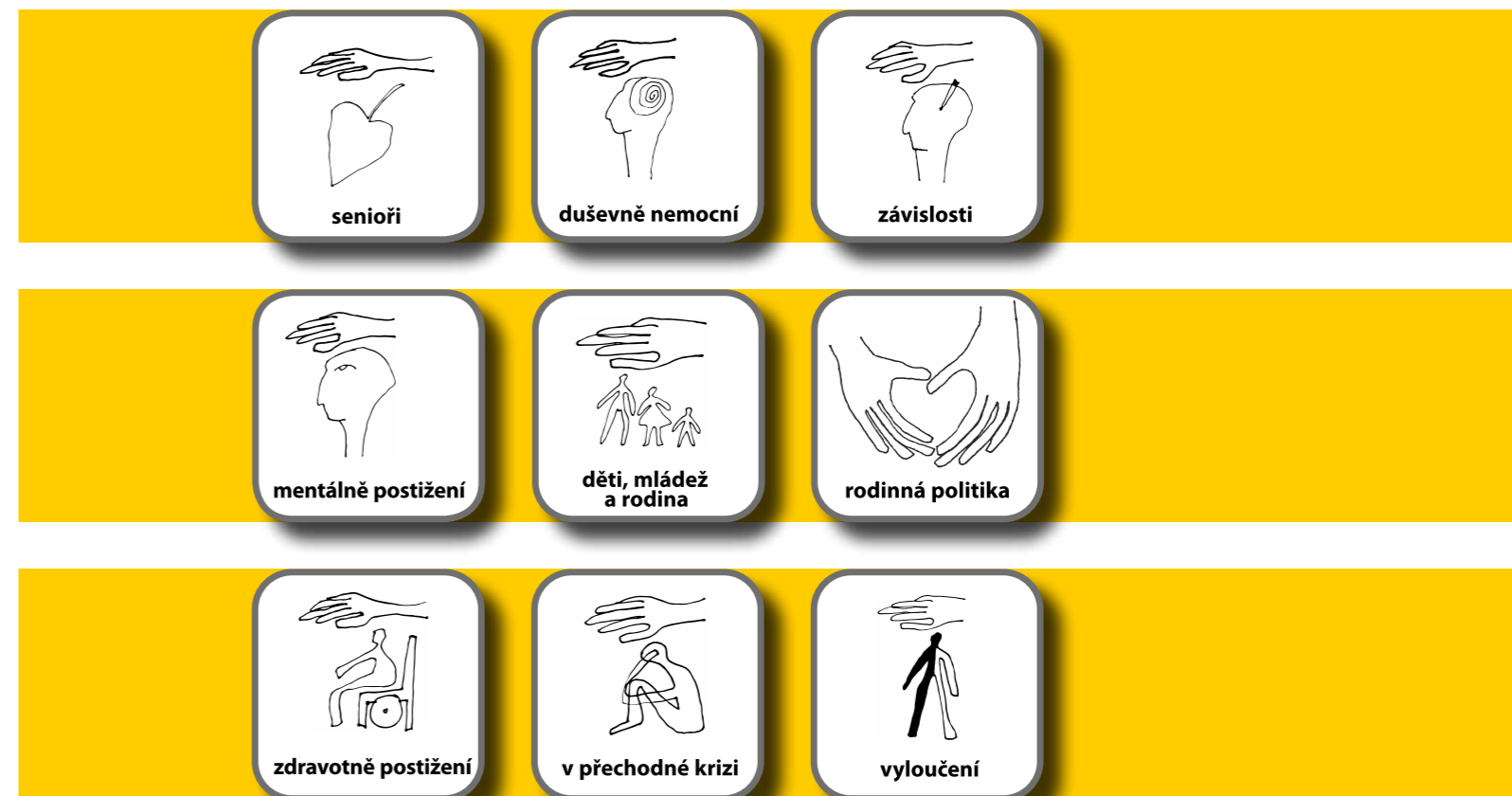

1. Oblast péče o seniory



Udržení stávajících sociálních služeb	
Název Cíle	1.1 Zajištění stávající sítě sociálních služeb pro seniory
Popis a zdůvodnění Cíle (na která zjištění cíl reaguje atd.)	V oblasti ORP je nabídka sociálních služeb pro seniory trvale poptávána a využívána v plném rozsahu a je žádoucí její zachování.
Opatření, která vedou k naplnění Cíle	1.1.1 Zajištění a podpora pobytové sociální služby – domovy pro seniory 1.1.2 Zajištění a podpora pobytové sociální služby – domovy se zvláštním režimem 1.1.3 Zajištění a podpora pobytové sociální služby – odlehčovací služby 1.1.4 Zajištění a podpora terénní sociální služby – pečovatelské služby 1.1.5 Zajištění a podpora terénní sociální služby – osobní asistence 1.1.6 Zajištění a podpora terénní sociální služby – odlehčovací služby

Název Opatření	1.1.1 Zajištění a podpora pobytové sociální služby – domovy pro seniory
Popis Opatření	<ul style="list-style-type: none"> • udržení kapacity a kvality stávajících pobytových služeb – domovů pro seniory • zajištění dostatečného financování stávajících domovů pro seniory • zajištění dostatečného množství kvalifikovaného personálu • podpora spolupráce poskytovatelů terénních, ambulantních a pobytových služeb při sociální integraci uživatelů služeb
Předpokládané počty (řešených) klientů či jiné výstupy (počty akcí, přednášek, strategií atd.) za rok realizace	<ul style="list-style-type: none"> • Domov pro seniory Dobětice – kapacita 150 lůžek • Domov pro seniory Severní Terasa – kapacita 109 lůžek • Domov pro seniory Krásné Březno – kapacita 140 lůžek • Domov pro seniory Bukov – kapacita 122 lůžek • Domov pro seniory Chlumeč – kapacita 65 lůžek • Domov pro seniory Orlická – kapacita 172 lůžek
Dopady Opatření (vč. vymezení územní působnosti)	<ul style="list-style-type: none"> • je zajištěna komplexní, provázaná a dostupná síť sociálních služeb pro seniory • kapacita pobytové služby určené klientům, kteří mají sníženou soběstačnost v důsledku věku a zhoršeného zdravotního stavu je dostatečná • je poskytována pobytová sociální a ošetřovatelská péče zaměřená na individuální potřeby klientů (sociální, psychické, biologické a duchovní) a je zajištěna podpora, která umožní klientům zachovat co nejdéle soběstačnost a tím zabránit jejich sociálnímu vyloučení • klienti jsou podporováni v udržení a rozvoji jejich sociálních kontaktů • je zajištěna ochrana lidských práv, svobod a důstojnosti uživatelů pobytové sociální služby
Předpokládání realizátoři a partneři k zajištění Opatření	registrovaní poskytovatelé sociálních služeb, veřejnost, dobrovolníci, zřizovatel, orgány státní správy a samosprávy, školská zařízení, UJEP, Asociace poskytovatelů sociálních služeb České republiky

Roční předpokládané náklady		
neinvestiční	investiční	
Domov pro seniory Dobětice – 73 600 000 Kč Domov pro seniory Severní Terasa – 58 000 000 Kč Domov pro seniory Krásné Březno – 76 000 000 Kč Domov pro seniory Bukov – 44 700 000 Kč Domov pro seniory Chlumeč – 49 500 000 Kč Domov pro seniory Orlická – 53 000 000 Kč	Domov pro seniory Bukov – 400 000 Kč Domov pro seniory Krásné Březno – 300 000 Kč	
celkem	354 800 000 Kč	700 000 Kč
Předpokládané zdroje financování		
dotace na sociální služby, úhrady klientů, příspěvek zřizovatele, zdravotní pojišťovny, příspěvek na péči, dávky hmotné nouze, Úřad práce, sponzorské dary		
Monitoring plnění Opatření		
Koordinační skupina za oblast péče o seniory		
Realizace Opatření		
po dobu trvání 7. KPP ORP Ústí nad Labem		

Název Opatření	1.1.2 Zajištění a podpora pobytové sociální služby – domovy se zvláštním režimem
Popis Opatření	<ul style="list-style-type: none"> • udržení kapacity a kvality stávajících pobytových služeb – domovů se zvláštním režimem • zajištění dostatečného financování stávajících domovů se zvláštním režimem • zajištění dostatečného množství kvalifikovaného personálu • podpora spolupráce poskytovatelů terénních, ambulantních a pobytových služeb při sociální integraci uživatelů služeb
Předpokládané počty (řešených) klientů či jiné výstupy (počty akcí, přednášek, strategií atd.) za rok realizace	<ul style="list-style-type: none"> • Domov pro seniory Dobětice – kapacita 18 lůžek • Domov pro seniory Severní Terasa – kapacita 62 lůžek • Domov pro seniory Velké Březno – kapacita 93 lůžek • Dům pokojného stáří sv. Ludmily – kapacita 50 lůžek
Dopady Opatření (vč. vymezení územní působnosti)	<ul style="list-style-type: none"> • je zajištěna komplexní, provázaná a dostupná síť sociálních služeb pro seniory • v dostatečné kapacitě je zajištěno poskytování pobytové služby klientům, kteří mají sníženou soběstačnost z důvodu Alzheimerovy, stařecké a ostatních typů demencí • pobytová sociální a ošetřovatelská péče je zaměřená na uspokojování individuálních potřeb klientů (potřeby sociální, psychické, biologické atd.) • klientům je poskytována podpora v uplatňování vlastních práv a zájmů • je zajištěna ochrana lidských práv, svobod a důstojnosti uživatelů pobytové sociální služby
Předpokládání realizátoři a partneři k zajištění Opatření	registrovaní poskytovatelé sociálních služeb, veřejnost, dobrovolníci, zřizovatel, orgány státní správy a samosprávy, školská zařízení, UJEP, APSS ČR

Roční předpokládané náklady		
členové koordinační skupiny za oblast senioři města Ústí nad Labem		
Roční předpokládané náklady		
neinvestiční	investiční	
Domov pro seniory Dobětice – 9 100 000 Kč Domov pro seniory Severní Terasa – 41 500 000 Kč Domov pro seniory Velké Březno – 54 600 000 Kč Dům pokojného stáří sv. Ludmily – 13 000 000 Kč	Dům pokojného stáří sv. Ludmily – 2 000 000 Kč Domov pro seniory Velké Březno – 300 000 Kč	
celkem	118 200 000 Kč	2 300 000 Kč
Předpokládané zdroje financování		
dotace na sociální služby, úhrady klientů, příspěvek zřizovatele, zdravotní pojišťovny, příspěvek na péči, dávky hmotné nouze, Úřad práce, sponzorské dary		
Monitoring plnění Opatření		
Koordinační skupina za oblast péče o seniory		
Realizace Opatření		
po dobu trvání 7. KPP ORP Ústí nad Labem		

Název Opatření 1.1.3 Zajištění a podpora pobytové sociální služby – odlehčovací služby
Popis Opatření
<ul style="list-style-type: none"> • udržení kapacity a kvality stávající pobytové služby – odlehčovací služby • zajištění dostatečného financování stávající pobytové služby – odlehčovací služby • zajištění dostatečného množství kvalifikovaného personálu • podpora spolupráce poskytovatelů terénních, ambulantních a pobytových služeb při sociální integraci uživatelů služeb
Předpokládané počty (řešených) klientů či jiné výstupy (počty akcí, přednášek, strategií atd.) za rok realizace
<ul style="list-style-type: none"> • Domov pro seniory Dobětice – kapacita 2 lůžka
Dopady Opatření (vč. vymezení územní působnosti)
<ul style="list-style-type: none"> • je zajištěna komplexní, provázaná a dostupná síť sociálních služeb pro seniory • kapacita pobytové služby určené klientům, kteří mají sníženou soběstačnost v důsledku věku a zhoršeného zdravotního stavu je dostatečná • pobytová sociální a ošetřovatelská péče je zaměřena na uspokojování individuálních potřeb klientů (potřeby sociální, psychologické, biologické atd.) • klientům je poskytována podpora v uplatňování vlastních práv a zájmů • je zajištěna ochrana lidských práv, svobod a důstojnosti uživatelů pobytové sociální služby
Předpokládání realizátoři a partneři k zajištění Opatření
registrovaní poskytovatelé sociálních služeb, veřejnost, dobrovolníci, zřizovatel, orgány státní správy a samosprávy, školská zařízení, UJEP, APSS ČR

Roční předpokládané náklady		
neinvestiční	investiční	
Domov pro seniory Dobětice – 440 000 Kč		
celkem	440 000 Kč	
Předpokládané zdroje financování		
dotace na sociální služby, úhrady klientů, příspěvek zřizovatele, zdravotní pojišťovny, příspěvek na péči, sponzorské dary		
Monitoring plnění Opatření		
Koordinační skupina za oblast péče o seniory		
Realizace Opatření		
po dobu trvání 7. KPP ORP Ústí nad Labem		

Název Opatření 1.1.4 Zajištění a podpora terénní sociální služby – osobní asistence		
Popis Opatření		
<ul style="list-style-type: none"> • udržení kapacity a kvality stávajících pečovatelských služeb • zajištění dostatečného financování stávajících služeb • zajištění dostatečného množství kvalifikovaného personálu • podpora spolupráce poskytovatelů terénních, ambulantních a pobytových služeb při sociální integraci uživatelů služeb 		
Předpokládané počty (řešených) klientů či jiné výstupy (počty akcí, přednášek, strategií atd.) za rok realizace		
<ul style="list-style-type: none"> • Pečovatelská služba Ústí nad Labem, p.o. – okamžitá kapacita 22 klientů, cca 450 klientů/rok • OPORA – okamžitá kapacita 8 klientů, cca 250 klientů/rok • Prosapia, z.ú., společnost pro rodinu – okamžitá kapacita 2 klienti, cca 5 klientů/rok 		
Dopady Opatření (vč. vymezení územní působnosti)		
<ul style="list-style-type: none"> • je zajištěna komplexní, provázaná a dostupná síť sociálních služeb pro seniory • poskytování pečovatelské služby je zajištěno v dostatečné kapacitě • je zajištěna podpora soběstačnosti a zachování životního stylu seniorů v domácím prostředí • je zajištěno snížení zátěže a poskytnutí možnosti nezbytného odpočinku pečujících osob při péči o člena rodiny • dochází k oddálení umístění seniorů v pobytovém zařízení • je zajištěno udržení kvality života a zajištění smysluplného a důstojného stáří 		
Předpokládání realizátoři a partneři k zajištění Opatření		
registrovaní poskytovatelé sociálních služeb, veřejnost, dobrovolníci, zřizovatel, orgány státní správy a samosprávy, školská zařízení, UJEP, APSS ČR		
Roční předpokládané náklady		
neinvestiční	investiční	
Pečovatelská služba Ústí nad Labem, p.o. – 20 000 000 Kč OPORA – 9 500 000 Kč Prosapia, z.ú., společnost pro rodinu – 800 000 Kč		
celkem	30 300 000 Kč	

Předpokládané zdroje financování
dotace na sociální služby, úhrady klientů, sponzorské dary, příspěvek zřizovatele, Úřad práce, vlastní zdroje
Monitoring plnění Opatření
Koordinační skupina za oblast péče o seniory
Realizace Opatření
po dobu trvání 7. KPP ORP Ústí nad Labem

Název Opatření 1.1.5 Zajištění a podpora terénní sociální služby – osobní asistence	
Popis Opatření	
<ul style="list-style-type: none"> • udržení kapacity a kvality stávajících služeb osobní asistence bez časového omezení a dle potřeb klientů • zajištění dostatečného financování stávajících služeb • zajištění dostatečného množství kvalifikovaného personálu • podpora spolupráce poskytovatelů terénních, ambulantních a pobytových služeb při sociální integraci uživatelů služeb 	
Předpokládané počty (řešených) klientů či jiné výstupy (počty akcí, přednášek, strategií atd.) za rok realizace	
<ul style="list-style-type: none"> • Hewer, z.s. – okamžitá kapacita 5 klientů, cca 15 klientů/rok 	
Dopady Opatření (vč. vymezení územní působnosti)	
<ul style="list-style-type: none"> • je zajištěna komplexní, provázaná a dostupná síť sociálních služeb pro seniory • poskytování osobní asistence je zajištěno v dostatečné kapacitě • je zajištěna podpora soběstačnosti a zachování životního stylu klientů v domácím prostředí • je zajištěno snížení zátěže a poskytnutí možnosti nezbytného odpočinku pečujících osob při péči o člena rodiny • dochází k oddálení umístění seniorů v pobytovém zařízení • je zajištěno udržení kvality života a zajištění smysluplného a důstojného stáří 	
Předpokládání realizátoři a partneři k zajištění Opatření	
registrovaní poskytovatelé sociálních služeb, veřejnost, dobrovolníci, zřizovatel, orgány státní správy a samosprávy, školská zařízení, UJEP, APSS ČR	
Roční předpokládané náklady	
neinvestiční	investiční
Hewer, z.s. – 2 000 000 Kč	
celkem	2 000 000 Kč
Předpokládané zdroje financování	
dotace na sociální služby, úhrady klientů, sponzorské dary, Úřad práce, vlastní zdroje	
Monitoring plnění Opatření	
Koordinační skupina za oblast péče o seniory	
Realizace Opatření	
po dobu trvání 7. KPP ORP Ústí nad Labem	

Název Opatření 1.1.6 Zajištění a podpora ambulantních služeb pro seniory	
Popis Opatření	
<ul style="list-style-type: none"> • udržení kapacity a kvality stávajících odlehčovacích služeb bez časového omezení a dle potřeb klientů • zajištění dostatečného financování stávajících služeb • zajištění dostatečného množství kvalifikovaného personálu • podpora spolupráce poskytovatelů terénních, ambulantních a pobytových služeb při sociální integraci uživatelů služeb 	
Předpokládané počty (řešených) klientů či jiné výstupy (počty akcí, přednášek, strategií atd.) za rok realizace	
<ul style="list-style-type: none"> • OPORA – okamžitá kapacita 2 klienti, cca 35 klientů/rok 	
Dopady Opatření (vč. vymezení územní působnosti)	
<ul style="list-style-type: none"> • je zajištěna komplexní, provázaná a dostupná síť sociálních služeb pro seniory • poskytování osobní asistence je zajištěno v dostatečné kapacitě • je zajištěna podpora soběstačnosti a zachování životního stylu klientů v domácím prostředí • je zajištěno snížení zátěže a poskytnutí možnosti nezbytného odpočinku pečujících osob při péči o člena rodiny • dochází k oddálení umístění seniorů v pobytovém zařízení • je zajištěno udržení kvality života a zajištění smysluplného a důstojného stáří 	
Předpokládání realizátoři a partneři k zajištění Opatření	
registrovaní poskytovatelé sociálních služeb, veřejnost, dobrovolníci, zřizovatel, orgány státní správy a samosprávy, školská zařízení, UJEP, APSS ČR	
Roční předpokládané náklady	
neinvestiční	investiční
OPORA – 1 800 000 Kč	
celkem	1 800 000 Kč
Předpokládané zdroje financování	
dotace na sociální služby, úhrady klientů, sponzorské dary, Úřad práce, vlastní zdroje	
Monitoring plnění Opatření	
Koordinační skupina za oblast péče o seniory	
Realizace Opatření	
po dobu trvání 7. KPP ORP Ústí nad Labem	

Rozvoj sociálních služeb	
Název Cíle	1.2 Rozvoj stávající sítě sociálních služeb pro seniory
Popis a zdůvodnění Cíle (na která zjištění cíl reaguje atd.)	V souladu se současným trendem postupného snižování počtu osob v pobytových službách a demografického vývoje je třeba zajistit dostatečnou kapacitu pečovatelské služby. V rámci ORP je potřeba navýšit celkovou kapacitu pečovatelské služby pro obyvatele Ústí nad Labem i menších obcí ve větší vzdálenosti od města Ústí nad Labem. Na pokrytí potřeby pečovatelské služby v rámci celého ORP nestačí současná kapacita registrovaných poskytovatelů této sociální služby. Je žádoucí navýšení kapacity, a to nejlépe stávajícími poskytovateli. Dále z důvodu výrazné poptávky cílové skupiny senioři s Alzheimerovou chorobou nebo jinými typy demencí bude potřeba navýšit kapacitu domovů se zvláštním režimem. V současné době již existuje převis poptávky osob z domácího prostředí nad nabídkou sociální služby domov se zvláštním režimem. V souvislosti se strategickou restrukturalizací kapacit pobytových služeb, tzn. komplexní změny struktury domova pro seniory a domova se zvláštním režimem vzniká požadavek na transformaci těchto sociálních služeb. Navýšení kapacity pobytové odlehčovací služby je potřebné z důvodu celkové velmi nízké kapacity této služby v současné době.
Opatření, která vedou k naplnění Cíle	1.2.1 Transformace pobytových sociálních služeb pro seniory 1.2.2 Navýšení kapacity pečovatelské služby 1.2.3 Navýšení kapacity pobytové odlehčovací služby

Název Opatření 1.2.1 Transformace pobytových sociálních služeb pro seniory
Popis Opatření
K navýšení kapacity domovů se zvláštním režimem dojde zejména transformací části lůžek stávajících domovů pro seniory nebo navýšením jejich kapacity
Předpokládané počty (řešených) klientů či jiné výstupy (počty akcí, přednášek, strategií atd.) za rok realizace
Plánované • 20 lůžek
Dopady Opatření (vč. vymezení územní působnosti)
<ul style="list-style-type: none"> navýšením kapacity sociální služby domova se zvláštním režimem dojde k rychlejšímu uspokojování zájemců o tuto službu je zajištěna komplexní, provázaná a dostupná síť sociálních služeb pro seniory kapacita pobytové služby určené klientům, kteří mají sníženou soběstačnost v důsledku věku a zhoršeného zdravotního stavu je dostatečná je poskytována pobytová sociální a ošetrovatelská péče zaměřená na individuální potřeby klientů (sociální, psychické, biologické a duchovní) a je zajištěna podpora, která umožní klientům zachovat co nejdéle soběstačnost a tím zabránit jejich sociálnímu vyloučení je zajištěna ochrana lidských práv, svobod a důstojnosti uživatelů pobytové sociální služby
Předpokládaní realizátoři a partneři k zajištění Opatření
registrovaní poskytovatelé sociálních služeb, veřejnost, dobrovolníci, kulturní instituce, zřizovatel, orgány státní správy a samosprávy, školská zařízení, vzdělávací instituce

Roční předpokládané náklady				
neinvestiční	investiční			
	9 000 000 Kč	1 000 000 Kč		
celkem	9 000 000 Kč	1 000 000 Kč		
Předpokládané zdroje financování				
dotační tituly, příspěvek zřizovatele, Úřad práce, zdravotní pojišťovny, příspěvek na péči, úhrady klientů, dávky hmotné nouze, sponzorské dary				
Monitoring plnění Opatření				
Koordinační skupina za oblast péče o seniory				
Harmonogram realizace Opatření				
Aktivita (krok): číslo a název aktivity	2023	2024	2025	2026
1. Transformace kapacit sociálních služeb pro seniory		x	x	x
2. Vzdělávání a navýšení personálního zajištění služeb		x	x	x

Název Opatření 1.2.2 Navýšení kapacity pečovatelské služby	
Popis Opatření	
<ul style="list-style-type: none"> rozvoj pečovatelské služby v Ústí nad Labem i do dalších obcí ORP zajištění zařazení navýšených kapacit do Základní sítě sociálních služeb Ústeckého kraje. zajištění finančních zdrojů pro navýšené kapacity zajištění podílení se obcí na financování pečovatelské služby 	
Předpokládané počty (řešených) klientů či jiné výstupy (počty akcí, přednášek, strategií atd.) za rok realizace	
okamžitá kapacita 8 klientů, 100 klientů za rok	
Dopady Opatření (vč. vymezení územní působnosti)	
<ul style="list-style-type: none"> je zajištěna komplexní, provázaná a dostupná síť sociálních služeb pro seniory poskytování pečovatelské služby je zajištěno v dostatečné kapacitě, která je schopna pružně reagovat na poptávku je zajištěna podpora soběstačnosti a zachování životního stylu seniorů v domácím prostředí je zajištěno snížení zátěže a poskytnutí možnosti nezbytného odpočinku pečujících osob při péči o člena rodiny dochází k oddálení umístění seniorů v pobytovém zařízení je zajištěno udržení kvality života a zajištění smysluplného a důstojného stáří udržení seniorů v přirozeném sociálním prostředí 	
Předpokládaní realizátoři a partneři k zajištění Opatření	
členové Koordinační skupiny za oblast za oblast péče o seniory, město Ústí nad Labem, Ústecký kraj	
Roční předpokládané náklady	
neinvestiční	investiční
	6 500 000 Kč
celkem	6 500 000 Kč
	1 000 000 Kč

Předpokládané zdroje financování				
dotační tituly, příspěvek zřizovatele, Úřad práce, úhrady klientů, sponzorské dary, vlastní zdroje poskytovatelů, dotace obcí				
Monitoring plnění Opatření				
Koordinační skupina za oblast péče o seniory				
Harmonogram realizace Opatření				
Aktivita (krok): číslo a název aktivity	2023	2024	2025	2026
1. Jednání s obcemi v rámci ORP a Ústeckým krajem	x	x		
2. Zajištění finančních prostředků na financování služeb		x	x	x
3. Navýšení kapacity služby v Základní síti sociálních služeb Ústeckého kraje		x		

Název Opatření 1.2.3 Navýšení kapacity pobytové odlehčovací služby	
Popis Opatření	
<ul style="list-style-type: none"> zajištění zařazení navýšených kapacit do Základní sítě sociálních služeb Ústeckého kraje zajištění finančních zdrojů pro navýšené kapacity 	
Předpokládané počty (řešených) klientů či jiné výstupy (počty akcí, přednášek, strategií atd.) za rok realizace	
8 lůžek	
Dopady Opatření (vč. vymezení územní působnosti)	
<ul style="list-style-type: none"> je zajištěna komplexní, provázaná a dostupná síť sociálních služeb pro seniory kapacita pobytové služby určené klientům, kteří mají sníženou soběstačnost v důsledku věku a zhoršeného zdravotního stavu je dostatečná pobytová sociální a ošetrovatelská péče je zaměřena na uspokojování individuálních potřeb klientů (potřeby sociální, psychologické, biologické atd.) klientům je poskytována podpora v uplatňování vlastních práv a zájmů je zajištěna ochrana lidských práv, svobod a důstojnosti uživatelů pobytové sociální služby 	
Předpokládaní realizátoři a partneři k zajištění Opatření	
členové Koordinační skupiny za oblast za oblast péče o seniory, město Ústí nad Labem, Ústecký kraj	
Roční předpokládané náklady	
neinvestiční	investiční
4 000 000 Kč	
celkem	4 000 000 Kč
Předpokládané zdroje financování	
dotační tituly, příspěvek zřizovatele, Úřad práce, úhrady klientů, sponzorské dary, vlastní zdroje poskytovatelů, dotace obcí	
Monitoring plnění Opatření	
Koordinační skupina za oblast péče o seniory	

Harmonogram realizace Opatření				
Aktivita (krok): číslo a název aktivity	2023	2024	2025	2026
1. Zajištění finančních prostředků na financování služeb		x	x	x
2. Navýšení kapacity služby v Základní síti sociálních služeb Ústeckého kraje		x		

Nové sociální služby	
Název Cíle	1.3 Vznik nových sociálních služeb pro seniory
Popis a zdůvodnění Cíle (na která zjištění cíl reaguje atd.)	V rámci celého ORP také zcela chybí pobytová služba pro seniory s různými typy závislostí (drogové, alkohol apod.) a dlouhodobě duševně nemocné a dále chybí ambulantní služba pro seniory typu centrum denních služeb.
Opatření, která vedou k naplnění Cíle	1.3.1 Vznik pobytového zařízení pro seniory s různými typy závislostí a s duševním onemocněním 1.3.2 Vznik ambulantní služby pro seniory

Název Opatření 1.3.1 Vznik pobytového zařízení pro seniory s různými typy závislostí a s duševním onemocněním	
Popis Opatření	
<ul style="list-style-type: none"> vznik pobytového zařízení pro seniory s různými typy závislostí a s duševním onemocněním zajištění finančních zdrojů na poskytování služby zajištění zařazení služby do Základní sítě sociálních služeb Ústeckého kraje 	
Předpokládané počty (řešených) klientů či jiné výstupy (počty akcí, přednášek, strategií atd.) za rok realizace	
15 lůžek	
Dopady Opatření (vč. vymezení územní působnosti)	
<ul style="list-style-type: none"> je zajištěna komplexní, provázaná a dostupná síť sociálních služeb pro seniory kapacita pobytové služby určené klientům, kteří mají sníženou soběstačnost v důsledku věku a zhoršeného zdravotního stavu a mají různé typy závislostí nebo dlouhodobé duševní onemocnění je zajištěna je poskytována pobytová sociální a ošetrovatelská péče zaměřena na individuální potřeby těchto klientů (sociální, psychologické, biologické a duchovní) a je zajištěna podpora, která umožní klientům zachovat co nejdéle soběstačnost a tím předcházet jejich sociálnímu vyloučení klienti jsou podporováni v udržení a rozvoji jejich sociálních kontaktů je zajištěna ochrana lidských práv, svobod a důstojnosti uživatelů pobytové sociální služby 	
Předpokládaní realizátoři a partneři k zajištění Opatření	
registrovaní poskytovatelé sociálních služeb, zřizovatel, orgány státní správy a samosprávy	
Roční předpokládané náklady	
neinvestiční	investiční
18 000 000 Kč	30 000 000 Kč
celkem	18 000 000 Kč 30 000 000 Kč

Předpokládané zdroje financování				
dotační tituly, příspěvek zřizovatele, Úřad práce, zdravotní pojišťovny, příspěvek na péči, úhrady klientů, dávky hmotné nouze, sponzorské dary				
Monitoring plnění Opatření				
Koordinační skupina za oblast péče o seniory				
Harmonogram realizace Opatření				
Aktivita (krok): číslo a název aktivity	2023	2024	2025	2026
1. Zjištění možnosti stávajících pobytových služeb k zajištění této služby	x	x		
2. Poptávkové řízení města Ústí nad Labem		x	x	
3. Zajištění služby				x

Název Opatření 1.3.2 Vznik ambulantní služby pro seniory	
Popis Opatření	
<ul style="list-style-type: none"> vznik ambulantní sociální služby pro seniory (centrum denních služeb) zajištění finančních zdrojů na poskytování služby zajištění zařazení služby do Základní sítě sociálních služeb Ústeckého kraje 	
Předpokládané počty (řešených) klientů či jiné výstupy (počty akcí, přednášek, strategií atd.) za rok realizace	
okamžitá kapacita 8 klientů, cca 25 klientů/rok	
Dopady Opatření (vč. vymezení územní působnosti)	
<ul style="list-style-type: none"> je zajištěna profesionální péče o seniory se sníženou mírou soběstačnosti, se zdravotním omezením, depresí, úzkostí, demencí či poruchou kognitivních funkcí, osamělým atp. je zajištěna komplexní, provázaná a dostupná síť sociálních služeb pro seniory dochází k oddálení či předcházení nutnosti institucionalizace seniorů je podporováno udržení rodinných vazeb seniorům s demencí či jinou poruchou kognitivních funkcí se dostává kvalitní a profesionální péče je zajištěna podpora zachování maximální možné míry samostatnosti je zajištěna podpora prožití smysluplného a plnohodnotného života seniorů je zajištěna pomoc a podpora rodinným pečovatelům seniorů, kteří díky využití ambulantní služby a péče o jejich blízké seniory, mají možnost odpočinku, ale i možnost bez obav o péči o seniora vykonávat své zaměstnání, nebo si vyřizovat své záležitosti 	
Předpokládaní realizátoři a partneři k zajištění Opatření	
registrovaní poskytovatelé sociálních služeb, zřizovatel, orgány státní správy a samosprávy	
Roční předpokládané náklady	
neinvestiční	investiční
3 000 000 Kč	1 000 000 Kč
celkem	3 000 000 Kč
1 000 000 Kč	
Předpokládané zdroje financování	
dotační tituly, příspěvek zřizovatele, Úřad práce, zdravotní pojišťovny, příspěvek na péči, úhrady klientů, dávky hmotné nouze, sponzorské dary	

Monitoring plnění Opatření				
Koordinační skupina za oblast péče o seniory				
Harmonogram realizace Opatření				
Aktivita (krok): číslo a název aktivity	2023	2024	2025	2026
1. Zjištění možnosti stávajících služeb o zajištění této služby	x	x		
2. Registrace služby a zařazení služby do Základní sítě sociálních služeb		x		
3. Provoz služby			x	x

Podpora aktivit, programů	
Název Cíle	1.4 Podpora aktivního života seniorů
Popis a zdůvodnění Cíle (na která zjištění cíl reaguje atd.)	Potřeba vytvoření širokého spektra aktivit a služeb pro seniory, pomoc při jejich aktivním zapojování do života společnosti, které vede k psychické a fyzické pohodě seniorů, udržení kvality života a zajištění smysluplného života ve stáří, zamezení vzniku sociální izolace a rozšiřování mezigenerační spolupráce.
Opatření, která vedou k naplnění Cíle	1.4.1 Vytvoření širokého spektra aktivit a služeb pro aktivní život seniorů pro podporu seberealizace a plnohodnotného trávení volného času seniorů s ohledem na sebeuplatnění, pocit naplnění osobních potřeb a přání, podpora klubové činnosti seniorů a svépomocných skupin 1.4.2 Podpora aktivit Klubů pro seniory

Název Opatření 1.4.1 Vytvoření širokého spektra aktivit a služeb pro aktivní život seniorů pro podporu seberealizace a plnohodnotného trávení volného času seniorů s ohledem na sebeuplatnění, pocit naplnění osobních potřeb a přání, podpora klubové činnosti seniorů a svépomocných skupin	
Popis Opatření	
<ul style="list-style-type: none"> udržení mezigeneračních setkávání s dětmi a mládeží z MŠ, ZŠ a středních škol města Ústí nad Labem udržení sociálních kontaktů se svými vrstevníky, rodinou a širokou veřejností podporou klubové činnosti, nabídkou vhodných prostor pro klubovou činnost napomáhání adaptace seniorů na nové podmínky životní etapy, nové potřeby a rozvíjení seberealizace nabídka vyplnění volného času, seberealizace, naplnění osobních přání a potřeb využití kulturních, vzdělávacích a sportovních aktivit a programů nabízených komunitou podpora udržení rodinných a společenských vazeb nabídkou možnosti společného trávení času, zapojením seniorů do přípravy a realizace těchto programů a aktivit snížení zátěže a možnost nezbytného odpočinku pečujících osob při péči o člena rodiny se zvýšenou potřebou péče nabídkou odlehčovacích služeb, rozšířením časového rozpětí poskytování ambulantních a terénních služeb podpora zapojení pečujících osob do pracovního procesu (najít si zaměstnání třeba jen na částečný úvazek) rozšířenou nabídkou individuálně poskytované pomoci těmto osobám zvýšení možnosti zajištění seniorů v přirozeném sociálním prostředí formou individualizace péče, zajištěním nabídky dobrovolníků, podporou sousedských vazeb a lidských vazeb v přirozeném sociálním prostředí a tím oddálení nutnosti umístění klienta v pobytovém zařízení 	
Předpokládané počty (řešených) klientů či jiné výstupy (počty akcí, přednášek, strategií atd.) za rok realizace	
1 400 klientů	

Dopady Opatření (vč. vymezení územní působnosti)				
<ul style="list-style-type: none"> • udržení a zachování fyzické a psychické pohody seniorů • udržení rodinných a sociálních vazeb, vazeb na komunitu • nabídka možnosti seberealizace a nacházení smyslu života • zvýšení možnosti dožití seniorů v přirozeném sociálním prostředí 				
Předpokládání realizátoři a partneři k zajištění Opatření				
členové koordinační skupiny, kluby seniorů na území ORP, svépomocné skupiny seniorů na území ORP, Dobrovolnické centrum, Úřady městských obvodů, školská zařízení, komunita				
Roční předpokládané náklady				
neinvestiční		investiční		
dle vypsání výzev, podpořených a realizovaných projektů a aktivit		dle vypsání výzev, podpořených a realizovaných projektů a aktivit		
celkem	dle vypsání výzev, podpořených a realizovaných projektů a aktivit			
Předpokládané zdroje financování				
dotační tituly města Ústí nad Labem, Ústeckého kraje, vlastní zdroje organizací, dobrovolnická činnost, sponzorské dary, aktivity komunity, Úřad práce, nadace, firmy				
Monitoring plnění Opatření				
Koordinační skupina za oblast péče o seniory				
Harmonogram realizace Opatření				
Aktivita (krok): číslo a název aktivity	2023	2024	2025	2026
1. Zajištění aktivit pro seniory na území ORP nejméně ve stávajícím rozsahu	x	x	x	x

Název Opatření 1.4.2 Podpora aktivit klubů pro seniory
Popis Opatření
<p>Klub seniorů je střediskem volného času. Cílem je zachovat a rozvíjet současný stav pro:</p> <ul style="list-style-type: none"> • společenskou, kulturní a jinou zájmovou činnost seniorů, prevenci před samotou a vyčleněním ze společnosti, • výstavy seniorských prací, přátelská posezení přednášky a debaty, • trénování paměti a jiné sociálně aktivizační služby. <p>Program pro poskytování dotací seniorům z rozpočtu Statutárního města Ústí nad Labem. Zachovat tento program v dalších letech.</p> <p>Hlavním cílem programu je finanční podpora kulturních, sportovních, volnočasových a vzdělávacích aktivit pro seniory a též aktivit zaměřených na sociálně-zdravotní problematiku seniorů, podporakrátkodobých a jednorázových akcí seniorů pořádaných na území Statutárního města Ústí nad Labem či v rámci významné reprezentace i mimo území města. Dále též podpora subjektů či osob, které významně reprezentují Statutární město Ústí nad Labem a účastní se na akci krajského, celorepublikového, mezinárodního či celosvětového charakteru. Jedná se zejména o podporu souborů, sdružení a spolků seniorů působících na území města Ústí nad Labem, případně fyzických osob, které v daném období významně reprezentují Statutární město Ústí nad Labem, v zahraničí a na území České republiky. Dotační program pro seniory má pomoci směřování k aktivnímu životu seniorů – zejména společenskému, kulturnímu, vzdělávacímu, ale i sportovnímu – a k vytváření podmínek pro zdravé stárnutí a důstojné stáří.</p>

Předpokládané počty (řešených) klientů či jiné výstupy (počty akcí, přednášek, strategií atd.) za rok realizace				
2 000 klientů				
Dopady Opatření (vč. vymezení územní působnosti)				
<ul style="list-style-type: none"> • udržení a zachování fyzické a psychické pohody seniorů • udržení rodinných a sociálních vazeb, vazeb na komunitu • nabídka možnosti seberealizace a nacházení smyslu života • zvýšení možnosti dožití seniorů v přirozeném sociálním prostředí 				
Předpokládání realizátoři a partneři k zajištění Opatření				
Městský klub seniorů, občanská sdružení				
Roční předpokládané náklady				
neinvestiční		investiční		
200 000 Kč dotační program + městské akce cca 250 000 Kč				
celkem	450 000 Kč			
Předpokládané zdroje financování				
Statutární město Ústí nad Labem, sponzoři				
Monitoring plnění Opatření				
Koordinační skupina za oblast péče o seniory a Rada seniorů				
Harmonogram realizace Opatření				
Aktivita (krok): číslo a název aktivity	2023	2024	2025	2026
1. Dotační program pro seniory – aktivity	x	x	x	x
2. Městské akce pro seniory	x	x	x	x

2. Oblast péče o osoby s duševním onemocněním



Udržení stávajících sociálních služeb	
Název Cíle	2.1 Podpora stávající sítě komunitních sociálních služeb pro občany se zkušeností s duševním onemocněním
Popis a zdůvodnění Cíle (na která zjištění cíl reaguje atd.)	Probíhající Reforma psychiatrické péče v ČR klade důraz na přechod od institucionální péče směrem ke komunitním službám. Vzhledem ke komplexnosti potřeb lidí s duševním onemocněním je nutné vytvářet síť sociálních služeb reagujících na potřeby v oblasti bydlení, práce, vztahů, strukturování volného času, sociální izolovanosti atd.
Opatření, která vedou k naplnění Cíle	2.1.1 Zajištění stávajících služeb zaměřených na zotavení v oblasti rehabilitace, terénní práce, volného času, zdraví 2.1.2 Zajištění stávajících služeb v oblasti bydlení, jejich provázanosti a koordinace 2.1.3 Zajištění stávajících služeb v oblasti zaměstnávání, jejich provázanosti a koordinace 2.1.4 Zajištění stávajících služeb v oblasti odborného poradenství

Název Opatření
2.1.1 Zajištění stávajících služeb zaměřených na zotavení v oblasti rehabilitace, terénní práce, volného času, zdraví
Popis Opatření
Cílem opatření je navrácení uživatelů zpět do společnosti, umožnit jim žít plnohodnotný a důstojný život realizací aktivit zaměřených na rozvoj, podporu a udržení kompetencí potřebných pro zvládnání sebeobsluhy, domácnosti a aktivní využívání volného času a realizací aktivit zaměřených na rozvoj, trénink a udržení kompetencí v oblasti vztahů s lidmi a komunikace. Včasnou podporou, diagnostikou, léčbou, realizací psychoedukačních programů a využíváním preventivních programů zabránit rozvoji a prohlubování nemoci, stabilizovat psychický stav uživatele, podporovat jeho zotavení.
Předpokládané počty (řešených) klientů či jiné výstupy (počty akcí, přednášek, strategií atd.) za rok realizace
Fokus Labe, z.ú. – 450 klientů Sociální agentura, o.p.s. – uvedeno v KS pro ZP Agentura Osmý den, o.p.s. – uvedeno v KS pro mentálně postižené Spirála, Ústecký kraj, z.s. – uvedeno v KS krize
Dopady Opatření (vč. vymezení územní působnosti)
<ul style="list-style-type: none"> zvýšení dovedností a kompetencí uživatelů přesunutí péče o lidi s duševním onemocněním z institucionálních zařízení do přirozeného prostředí klienta, do komunity bude zachována kontinuita a provázanost péče sníží se počet, frekvence a délka hospitalizací u lidí s duševním onemocněním bude zaveden systém domácí hospitalizace bude fungovat systém včasné intervence, který umožní podchytit první ataku onemocnění a předejít tak chronifikaci nemoci zvýšení počtu uživatelů, kteří žijí v přirozeném prostředí

<ul style="list-style-type: none"> zvýšení počtu uživatelů, kteří žijí v přirozeném prostředí zlepšení kvality života uživatelů snížení počtu uživatelů sociálně vyloučených 						
Předpokládání realizátoři a partneři k zajištění Opatření						
Fokus Labe, z.ú. – zajištění služeb Centra duševního zdraví, sociální rehabilitace, sociálně aktivizačních služeb pro seniory a ZP Sociální agentura, o.p.s. – zajištění služby sociální rehabilitace Agentura Osmý den, o.p.s. – zajištění služeb sociální rehabilitace Spirála, Ústecký kraj, z.s. – zajištění služeb krizová pomoc, tel. krizová pomoc, intervenční centrum						
Roční předpokládané náklady						
<table border="1"> <thead> <tr> <th>neinvestiční</th> <th>investiční</th> </tr> </thead> <tbody> <tr> <td>21 000 000 Kč</td> <td></td> </tr> <tr> <td>celkem</td> <td>21 000 000 Kč</td> </tr> </tbody> </table>	neinvestiční	investiční	21 000 000 Kč		celkem	21 000 000 Kč
neinvestiční	investiční					
21 000 000 Kč						
celkem	21 000 000 Kč					
Předpokládané zdroje financování						
Krajský úřad ÚK, MPSV ČR, MZ ČR, Statutární město Ústí nad Labem, ÚP, obce, nadace, nadační fondy, operační programy EU, zahraniční zdroje						
Monitoring plnění Opatření						
KS za oblast sociální pomoci a péče o osoby s duševním onemocněním						
Realizace Opatření						
po dobu trvání 7. KPP ORP Ústí nad Labem						

Název Opatření
2.1.2 Zajištění stávajících služeb v oblasti bydlení, jejich provázanosti a koordinace
Popis Opatření
Prostřednictvím služeb, které zajišťují podporu uživatelů v oblasti bydlení, umožnit uživatelům žít v běžném, přirozeném prostředí mimo psychiatrické nemocnice a mimo sociálně vyloučené lokality.
Předpokládané počty (řešených) klientů či jiné výstupy (počty akcí, přednášek, strategií atd.) za rok realizace
Fokus Labe, z.ú. – 35 klientů Agentura Osmý den, o.p.s. – uvedeno v KS pro ZP Oblastní Charita Česká Kamenice – 60 klientů
Dopady Opatření (vč. vymezení územní působnosti)
<ul style="list-style-type: none"> zvýšení počtu uživatelů, kteří žijí v přirozeném prostředí domova snížení počtu sociálních, dlouhodobých hospitalizací zlepšení kvality života uživatelů snížení počtu uživatelů sociálně vyloučených
Předpokládání realizátoři a partneři k zajištění Opatření
Fokus Labe, z.ú. – zajištění služeb chráněného bydlení Agentura Osmý den, o.p.s. – zajištění služeb podpory samostatného bydlení Oblastní Charita Česká Kamenice – zajištění služeb podpory samostatného bydlení, chráněného bydlení, domova se zvláštním režimem

Roční předpokládané náklady	
neinvestiční	investiční
	21 000 000 Kč
celkem	21 000 000 Kč
Předpokládané zdroje financování	
Krajský úřad ÚK, MPSV ČR, MZ ČR, Statutární město Ústí nad Labem, ÚP, obce, nadace, nadační fondy, operační programy EU, zahraniční zdroje	
Monitoring plnění Opatření	
KS za oblast sociální pomoci a péče o osoby s duševním onemocněním	
Realizace Opatření	
po dobu trvání 7. KPP ORP Ústí nad Labem	

Název Opatření 2.1.3 Zajištění stávajících služeb v oblasti zaměstnávání, jejich provázanosti a koordinace
Popis Opatření
Cílem opatření je umožnit uživatelům prostřednictvím rozvoje a posilování pracovních kompetencí a realizací ostatních podpůrných programů nalézt a udržet vhodné pracovní uplatnění jak na chráněném, tak na volném trhu práce: <ul style="list-style-type: none"> realizovat a rozvíjet sociálně terapeutické programy – příprava na zaměstnání (pracovně rehabilitační programy, vzdělávací programy zaměřené na zvýšení pracovních kompetencí uživatelů, rozvoj služby podporované zaměstnávání), realizovat odborné poradenství v oblasti zaměstnávání – jak pro uživatele, tak pro zaměstnavatele, vyhledávání a zprostředkování vhodného pracovního místa.
Předpokládané počty (řešených) klientů či jiné výstupy (počty akcí, přednášek, strategií atd.) za rok realizace
Fokus Labe, z.ú. – 75 klientů Sociální agentura, o.p.s. – uvedeno v KS pro ZP Agentura Osmý den, o.p.s. – uvedeno v KS pro mentálně postižené Jurta, o.p.s. – uvedeno v KS pro mentálně postižené Oblastní Charita Česká Kamenice – 40 klientů
Dopady Opatření (vč. vymezení územní působnosti)
<ul style="list-style-type: none"> zvýšení pracovních kompetencí uživatelů zapojení uživatelů do pracovního procesu snížení závislosti uživatelů na sociálních dávkách vytipování, nalezení a zprostředkování vhodného pracovního uplatnění
Předpokládaní realizátoři a partneři k zajištění Opatření
Fokus Labe, z.ú. – zajištění služeb sociálně terapeutické dílny, poradenství v oblasti zaměstnávání Sociální agentura, o.p.s. – sociální rehabilitace zaměřené na potřeby v oblasti zaměstnávání, poradenství v oblasti zaměstnávání Agentura Osmý den, o.p.s. – sociální rehabilitace zaměřené na potřeby v oblasti zaměstnávání, poradenství v oblasti zaměstnávání Jurta, o.p.s. – zajištění služeb sociálně aktivizační dílny, sociální rehabilitace zaměřené na potřeby v oblasti zaměstnávání Oblastní Charita Česká Kamenice – zajištění služeb sociálně aktivizační dílny

Roční předpokládané náklady	
neinvestiční	investiční
	12 000 000 Kč
celkem	12 000 000 Kč
Předpokládané zdroje financování	
Krajský úřad ÚK, MPSV ČR, MZ ČR, Statutární město Ústí nad Labem, ÚP, obce, nadace, nadační fondy, operační programy EU, zahraniční zdroje	
Monitoring plnění Opatření	
KS za oblast sociální pomoci a péče o osoby s duševním onemocněním	
Realizace Opatření	
po dobu trvání 7. KPP ORP Ústí nad Labem	

Název Opatření 2.1.4 Zajištění stávajících služeb v oblasti odborného sociálního poradenství
Popis Opatření
Cílem opatření je podpora uživatelům v nepříznivé životní situaci při řešení jejich specifických problémů, minimalizovat dopady těžké či krizové sociální situace, pomoci orientovat se v nabízených službách, zprostředkovat právní poradenství. <p>Odborné sociální poradenství je poskytováno se zaměřením na specifické potřeby uživatelů s dlouhodobým duševním onemocněním zejména v oblasti dluhové problematiky, finančního zajištění, soc. dávek, invalidních důchodů a spolupráce s posudkovými lékaři, zvyšování finanční gramotnosti, předcházení bezdomovectví, sociální práci s osobami s chronickým průběhem onemocnění, jejichž způsob života může vést ke konfliktu se společností.</p>
Předpokládané počty (řešených) klientů či jiné výstupy (počty akcí, přednášek, strategií atd.) za rok realizace
Fokus Labe, z.ú. – 70 klientů Sociální agentura, o.p.s. – uvedeno v KS pro ZP Spirála, Ústecký kraj, z.s. – uvedeno v KS krize Agentura Osmý den, o.p.s. – uvedeno v KS pro mentálně postižené
Dopady Opatření (vč. vymezení územní působnosti)
<ul style="list-style-type: none"> zvýšení dovedností a kompetencí uživatelů při řešení své tíživé životní situace zvýšení informovanosti uživatelů a zvýšení jejich dovedností rozpoznat možná rizika a předcházet jim finanční zajištění uživatelů z cílové skupiny – invalidní důchod, příspěvek na péči, dávky sociální pomoci či hmotné nouze zvýšení finanční gramotnosti uživatelů – zvýšení počtu uživatelů, kteří udrží vyrovnaný finanční rozpočet
Předpokládaní realizátoři a partneři k zajištění Opatření
Fokus Labe, z.ú. – zajištění služby odborné sociální poradenství Sociální agentura, o.p.s. – zajištění služby odborné sociální poradenství Spirála, Ústecký kraj, z.s. – zajištění služby odborné sociální poradenství Agentura Osmý den, o.p.s. – zajištění služby odborné sociální poradenství

Roční předpokládané náklady	
neinvestiční	investiční
	1 700 000 Kč
celkem	1 700 000 Kč
Předpokládané zdroje financování	
Krajský úřad ÚK, MPSV ČR, MZ ČR, Statutární město Ústí nad Labem, ÚP, obce, nadace, nadační fondy, operační programy EU, zahraniční zdroje	
Monitoring plnění Opatření	
KS za oblast sociální pomoci a péče o osoby s duševním onemocněním	
Realizace Opatření	
po dobu trvání 7. KPP ORP Ústí nad Labem	

Rozvoj sociálních služeb	
Název Cíle	2.2 Rozvoj služeb v oblasti bydlení a rozvoj služeb pro děti s potřebami v oblasti duševního zdraví
Popis a zdůvodnění Cíle (na která zjištění cíl reaguje atd.)	Transformace psychiatrické péče přináší nové výzvy a směřování v oblasti péče o duševní zdraví a zároveň odkrývá zásadní nedostatky v péči a podpoře dětí, které mají potíže v oblasti duševního zdraví. Rozvoj multidisciplinárních týmů pro děti je nezbytným krokem pro další úspěšný postup psychiatrické transformace, ale hlavně pro včasnou podporu dětí a jejich rodin tak, aby nadále nedocházelo k rozvoji potíží a jejich patologizaci.
Opatření, která vedou k naplnění Cíle	2.2.1 Rozvoj služeb v oblasti bydlení 2.2.2 Rozvoj multidisciplinárního týmu pro děti se specifickými potřebami v oblasti duševního zdraví

Název Opatření 2.2.1 Rozvoj služeb v oblasti bydlení
Popis Opatření
V návaznosti na Transformaci psychiatrické péče, přesouvání péče do komunity a snižování lůžek následné péče v psychiatrických nemocnicích a léčebnách se zvyšuje poptávka po dostupném bydlení (sociální byty, startovací byty) a sociálních týmech, které by klienty podporovali a provázeli při přechodu do samostatného bydlení. Nejedná se pouze o navyšování lůžek, ale i o rozvoj týmů, které budou klienty provázet.
Budou se rozvíjet týmy, které budou zajišťovat intenzivní podporu pro klienty s nekomplexnějšími potřebami po dlouhodobé, letité hospitalizaci nebo po nařízené ústavní ochranné léčbě. Týmy budou zajišťovat přechod těžkých chronických klientů z psychiatrických nemocnic do přirozeného prostředí (vlastního bytu klienta či si klient pronajme byt nebo získá sociální bydlení od obce – za podpory pracovníků), poskytovat dlouhodobou rehabilitaci flexibilní vůči potřebám klientů v oblasti samostatné existence, bydlení, orientace v čase, místě, struktuře každodenního bytí.
Předpokládané počty (řešených) klientů či jiné výstupy (počty akcí, přednášek, strategií atd.) za rok realizace
Agentura Osmý den, o.p.s. – uvedeno v KS pro mentálně postižené Oblastní Charita Česká Kamenice Fokus Labe, z.ú.

Dopady Opatření (vč. vymezení územní působnosti)				
<ul style="list-style-type: none"> zvýšení počtu uživatelů, kteří žijí v přirozeném prostředí domova snížení počtu sociálních, dlouhodobých hospitalizací 				
Předpokládaní realizátoři a partneři k zajištění Opatření				
Agentura Osmý den, o.p.s. Oblastní charita Česká Kamenice Fokus Labe, z.ú.				
Roční předpokládané náklady				
neinvestiční				investiční
	3 000 000 Kč			
celkem	3 000 000 Kč			
Předpokládané zdroje financování				
Krajský úřad ÚK, MPSV ČR, MZ ČR, Statutární město Ústí nad Labem, ÚP, obce, nadace, nadační fondy, operační programy EU, zahraniční zdroje				
Monitoring plnění Opatření				
KS za oblast sociální pomoci a péče o osoby s duševním onemocněním				
Harmonogram realizace Opatření				
Aktivita (krok): číslo a název aktivity	2023	2024	2025	2026
1. Agentura Osmý den – rozvoj týmu zajišťujícího potřeby v oblasti bydlení	X	X	X	X
2. Oblastní charita Česká Kamenice – rozvoj týmu zajišťujícího potřeby v oblasti bydlení	X	X	X	X
3. Fokus Labe, z.ú. – rozvoj týmu zajišťujícího potřeby v oblasti bydlení	X	X	X	X

Název Opatření 2.2.2 Rozvoj služeb v oblasti bydlení
Popis Opatření
Problematika dětí, které mají specifické potřeby v oblasti duševního zdraví, je v posledních letech stále více diskutovaná. Distanční výuka realizovaná v rámci pandemických opatření a s tím spojená větší sociální izolace dětí, jen potvrdily nutnost, více se zabývat touto oblastí, která je jednou z nejzanedbanějších oblastí v republice. Je zapotřebí dále rozvíjet multidisciplinární týmy, které pracují s dětmi a jejich rodinami již v počátcích, propojují sociální, zdravotní služby a práci školských zařízení a zabraňují tak rozvoji jejich problémů a jejich patologizaci.
Předpokládané počty (řešených) klientů či jiné výstupy (počty akcí, přednášek, strategií atd.) za rok realizace
Fokus Labe, z.ú. – 50 rodin Spirála, Ústecký kraj, z.s. – uvedeno v KS děti, mládež, rodina
Dopady Opatření (vč. vymezení územní působnosti)
<ul style="list-style-type: none"> podchycení problémů v zárodcích, přechází se rozvoji a patologizaci problémů sníží se nutnost psychiatrických hospitalizací u dětí je sanována rodina i celé prostředí dítěte propojení sociálních, zdravotních, školských zařízení při práci s dětmi a jejich přirozeným prostředím

Předpokládání realizátoři a partneři k zajištění Opatření				
Fokus Labe, z.ú. Spirála, Ústecký kraj, z.s.				
Roční předpokládané náklady				
neinvestiční		investiční		
5 000 000 Kč				
celkem	5 000 000 Kč			
Předpokládané zdroje financování				
Krajský úřad ÚK, MPSV ČR, MZ ČR, Statutární město Ústí nad Labem, ÚP, obce, nadace, nadační fondy, operační programy EU, zahraniční zdroje				
Monitoring plnění Opatření				
KS za oblast sociální pomoci a péče o osoby s duševním onemocněním				
Harmonogram realizace Opatření				
Aktivita (krok): číslo a název aktivity	2023	2024	2025	2026
1. Fokus Labe – rozvoj Centra duševního zdraví pro děti a mladé lidi – doplnění dalších odborností – speciální pedagog, zdravotní sestra	x	x	x	x
2. Spirála – rozvoj služeb Krizového centra pro děti	x	x	x	x

Nové sociální služby	
Název Cíle	2.3 Nerealizujeme nové služby

Podpora aktivit, programů	
Název Cíle	2.4 Podpora ostatních aktivit vztahujících se k naplňování potřeb cílové skupiny
Popis a zdůvodnění Cíle (na která zjištění cíl reaguje atd.)	V souvislosti s komplexností potřeb cílové skupiny je třeba provázat veškeré služby (nejenom sociální). V rámci podpory uživatelů v tíživé životní situaci, často spojené s finanční a dluhovou problematikou, vyvstává stále častěji potřeba dluhového poradenství, potravinové a materiální pomoci. Je potřeba se věnovat obhajobě práv lidí s duševním onemocněním, pracovat s komunitou, šířit povědomí o duševních nemocech – pracovat aktivně na destigmatizaci. Zásadní a nedílnou součástí zotavení je také mimo jiné pracovní uplatnění uživatelů a s tím související rozvoj pracovních příležitostí.
Opatření, která vedou k naplnění Cíle	2.4.1 Podpora svépomocných aktivit, advokacie 2.4.2 Poskytování služeb v oblasti zaměstnávání 2.4.3 Podpora v tíživé sociální a finanční situaci – oddlužení, potravinová pomoc, materiální pomoc 2.4.4 Destigmatizace duševních onemocnění 2.4.5 Rozvoj multidisciplinární spolupráce, rozvoj kompetencí a dovedností pracovníků

Název Opatření 2.4.1 Podpora svépomocných aktivit, advokacie				
Popis Opatření				
Aktivní zapojení uživatelů a pečovatелů do aktivit Transformace psychiatrické péče, ochrana a hájení práv uživatelů, ozvučování potřeb uživatelů, podpora jejich důstojnosti, práv, zotavení.				
Předpokládané počty (řešených) klientů či jiné výstupy (počty akcí, přednášek, strategií atd.) za rok realizace				
Self Help, z.s. – vydávání časopisu Zrcadlo 4krát ročně, rozšíření základny svépomocného hnutí uživatelů, aktivní zapojení do struktur Transformace psychiatrické péče v ÚK a ČR Kolumbus, z.s. – rozšíření svépomocných aktivit na území města Ústí nad Labem				
Dopady Opatření (vč. vymezení územní působnosti)				
<ul style="list-style-type: none"> aktivizace uživatelů a pečovatелů – přinášení témat jako důstojnost, sociální vyloučení, ochrana práv uživatelů ochrana a hájení práv uživatelů využívajících psychiatrickou péči probíhající Transformace psychiatrické péče bude reflektovat potřeby uživatelů 				
Předpokládání realizátoři a partneři k zajištění Opatření				
Self Help, z.s. Kolumbus, z.s.				
Roční předpokládané náklady				
neinvestiční	investiční			
200 000 Kč				
celkem	200 000 Kč			
Předpokládané zdroje financování				
Krajský úřad ÚK, MPSV ČR, Statutární město Ústí nad Labem, obce, nadace, nadační fondy, operační programy EU, zahraniční zdroje				
Monitoring plnění Opatření				
KS za oblast sociální pomoci a péče o osoby s duševním onemocněním				
Harmonogram realizace Opatření				
Aktivita (krok): číslo a název aktivity	2023	2024	2025	2026
1. Rozvoj svépomocného hnutí Self Help, z.s.	x	x	x	x
2. Self Help, z.s. – vydávání časopisu Zrcadlo – 4krát ročně	x	x	x	x
3. Zapojení uživatelů do transformačních procesů – zapojení do Řídícího výboru reformy v ÚK	x	x	x	x
4. Rozvoj svépomocného hnutí Kolumbus, z.s.	x	x	x	x

Název Opatření 2.4.2 Podpora svépomocných aktivit, advokacie				
Popis Opatření				
Cílem opatření je umožnit uživatelům nalézt a udržet vhodné pracovní uplatnění jak na chráněném, tak na volném trhu práce:				
<ul style="list-style-type: none"> • udržet a realizovat chráněné zaměstnávání, • rozvíjet sociální podnikání. 				
Předpokládané počty (řešených) klientů či jiné výstupy (počty akcí, přednášek, strategií atd.) za rok realizace				
Fokus Labe, z.ú. – 110 zaměstnaných klientů CF Sociální firma – 15 zaměstnaných klientů Jurta, o.p.s. – uvedeno v KS pro mentálně postižené				
Dopady Opatření (vč. vymezení územní působnosti)				
<ul style="list-style-type: none"> • zapojení uživatelů do pracovního procesu • snížení závislosti uživatelů na sociálních dávkách 				
Předpokládání realizátoři a partneři k zajištění Opatření				
Fokus Labe, z.ú. – realizuje chráněné zaměstnávání a sociální podnikání CF Sociální firma – realizuje sociální podnikání Jurta, o.p.s. – realizuje chráněné zaměstnávání a sociální podnikání úřad práce další subjekty zaměstnávající osoby s duševním onemocněním				
Roční předpokládané náklady				
neinvestiční		investiční		
12 000 000 Kč				
celkem	12 000 000 Kč			
Předpokládané zdroje financování				
úřad práce, obce, nadace, nadační fondy, operační programy EU, zahraniční zdroje				
Monitoring plnění Opatření				
KS za oblast sociální pomoci a péče o osoby s duševním onemocněním				
Harmonogram realizace Opatření				
Aktivita (krok): číslo a název aktivity	2023	2024	2025	2026
1. Realizace chráněného zaměstnávání	x	x	x	x
2. Rozvoj sociálního podnikání	x	x	x	x
3. Podpora zaměstnávání osob se zdravotním postižením, s duševním onemocněním	x	x	x	x

Název Opatření 2.4.3 podpora v tíživé sociální a finanční situaci – oddlužení, potravinová pomoc, materiální pomoc				
Popis Opatření				
Cílem opatření je podpora uživatelů v nepříznivé životní situaci při řešení jejich specifických problémů, podpora při řešení tíživé finanční situace a zajištění základních potřeb.				
Předpokládané počty (řešených) klientů či jiné výstupy (počty akcí, přednášek, strategií atd.) za rok realizace				
Sociální agentura, o.p.s. – započítáno v KS pro ZP Spirála, Ústecký kraj, z.s. – započítáno v KS krize				
Dopady Opatření (vč. vymezení územní působnosti)				
<ul style="list-style-type: none"> • zvýšení finanční gramotnosti uživatelů, řešení jejich dluhové problematiky • zajištění základních potřeb uživatelů 				
Předpokládání realizátoři a partneři k zajištění Opatření				
Sociální agentura, o.p.s. – akreditovaná osoba pro institut oddlužení Spirála, Ústecký kraj, z.s. – poskytování potravinové a materiální pomoci				
Roční předpokládané náklady				
neinvestiční		investiční		
Sociální agentura, o.p.s. – započítáno v KS pro ZP Spirála, Ústecký kraj, z.s. – započítáno v KS krize				
celkem				
Předpokládané zdroje financování				
Nadace, nadační fondy, sbírky, operační programy EU, zahraniční zdroje				
Monitoring plnění Opatření				
KS za oblast sociální pomoci a péče o osoby s duševním onemocněním				
Harmonogram realizace Opatření				
Aktivita (krok): číslo a název aktivity	2023	2024	2025	2026
1. Sociální agentura, o.p.s. – akreditovaná osoba pro institut oddlužení	x	x	x	x
2. Spirála, Ústecký kraj, z.s. – poskytování potravinové a materiální pomoci	x	x	x	x

Název Opatření 2.4.4 Destigmatizace duševních onemocnění				
Popis Opatření				
Pravidelně se podílet a realizovat destigmatizační a osvětové kampaně – práce s komunitou, osvěta, destigmatizace, využívání přirozených zdrojů v komunitě, osvětové akce zaměřené na veřejnost s cílem šířit povědomí, informace o schopnostech a dovednostech osob s duševním onemocněním.				
Předpokládané počty (řešených) klientů či jiné výstupy (počty akcí, přednášek, strategií atd.) za rok realizace				
Fokus Labe, z.ú. Self Help, z.s. 5–10 akcí/besed/setkání za rok				

Dopady Opatření (vč. vymezení územní působnosti)				
<ul style="list-style-type: none"> šíření informací o problematice duševních onemocnění snížení výskytu stigmatizace duševních onemocnění bourání mýtů spojených s duševním onemocněním 				
Předpokládání realizátoři a partneři k zajištění Opatření				
Fokus Labe, z.ú. Self Help, z.s.				
Roční předpokládané náklady				
neinvestiční		investiční		
200 000 Kč				
celkem	200 000 Kč			
Předpokládané zdroje financování				
Krajský úřad ÚK, MPSV ČR, MZ ČR, Statutární město Ústí nad Labem, ÚP, obce, nadace, nadační fondy, operační programy EU, zahraniční zdroje				
Monitoring plnění Opatření				
KS za oblast sociální pomoci a péče o osoby s duševním onemocněním				
Harmonogram realizace Opatření				
Aktivita (krok): číslo a název aktivity	2023	2024	2025	2026
1. Pořádání destigmatizačních kampaní, besed, přednášek	x	x	x	x

Název Opatření 2.4.5 Rozvoj multidisciplinární spolupráce, rozvoj kompetencí a dovedností pracovníků				
Popis Opatření				
Rozvíjení kompetencí a dovedností pracovníků služeb (sociálních pracovníků, poradců, pedagogů, pracovníků státní správy, ...) prostřednictvím vzdělávacího programu zaměřeného na terapeutické přístupy, práci se vztahy, vztahovými problémy, s prostředím, recovery přístup umožní včasné podchycení rozvíjející se nepříznivé sociální situace a její zpracování a zabrání tak její patologizaci. Zároveň propojování sítě klienta prostřednictvím multidisciplinární spolupráce podpoří maximální využití zdrojů v síti, lepší koordinaci podpory a její kontinuitu.				
Předpokládané počty (řešených) klientů či jiné výstupy (počty akcí, přednášek, strategií atd.) za rok realizace				
<ul style="list-style-type: none"> vzdělávací program zaměřený na terapeutické přístupy, práci se vztahy, vztahovými problémy, s prostředím, recovery přístup rozvoj multidisciplinární spolupráce mezi jednotlivými týmy, které pracují v oblasti duševního zdraví vzdělání a kompetentní pracovníci služeb, poradci, pedagogové, pracovníci státní správy 				
Dopady Opatření (vč. vymezení územní působnosti)				
<ul style="list-style-type: none"> zvýšení kompetencí a dovedností pracovníků – sociálních pracovníků, poradců, pedagogů a dalších včasné podchycení a řešení problémů kompetentními a vzdělanými pracovníky služeb umožní včasné podchycení problému, nepříznivé sociální a životní situace a zabrání tak jejich rozvíjení a prohlubování vzdělání pracovníci, týmy budou mít dostatek kompetencí pro práci s lidmi s duševním onemocněním, což umožní rozšíření některých služeb i na osoby s duševním onemocněním (např. Domovy pro seniory, Domovy pro osoby se zdravotním postižením, ...) 				

Předpokládání realizátoři a partneři k zajištění Opatření				
Fokus Labe, z.ú. UJEP další realizátoři				
Roční předpokládané náklady				
neinvestiční		investiční		
1 000 000 Kč				
celkem	1 000 000 Kč			
Předpokládané zdroje financování				
Krajský úřad ÚK, MPSV ČR, MZ ČR, Statutární město Ústí nad Labem, ÚP, obce, nadace, nadační fondy, operační programy EU, zahraniční zdroje				
Monitoring plnění Opatření				
KS za oblast sociální pomoci a péče o osoby s duševním onemocněním				
Harmonogram realizace Opatření				
Aktivita (krok): číslo a název aktivity	2023	2024	2025	2026
1. Rozvoj multidisciplinární spolupráce mezi týmy a její realizace	x	x	x	x
2. Vznik a akreditace vzdělávacích programů	x	x	x	x
3. Realizace vzdělávacích aktivit	x	x	x	x

3. Oblast péče o osoby ohrožené závislostmi



Udržení stávajících sociálních služeb	
Název Cíle	3.1 Udržet a/nebo zvyšovat dostupnost sítě stávajících sociálních služeb pro lidi se závislostmi/závislostmi ohrožené
Popis a zdůvodnění Cíle (na která zjištění cíl reaguje atd.)	Pro ORP Ústecko je typická vysoká koncentrace lidí s různými typy rizikového a závislostního chování (alkohol, nelegální drogy, gambling apod.) a s ním souvisejících zdravotních a sociálních rizik a problémů. Mírnit či řešit výše uvedená rizika a problémy jim pomáhá existující síť adiktologických služeb – terénní program, kontaktní centrum, služby ambulantní léčby včetně léčby substituční, detoxifikační lůžka a služba následné péče s podporovaným bydlením. Zástupci těchto služeb a věcně příslušných orgánů a institucí působících na území ORP Ústecko spolupracují v Koordinační skupině pro lidi ohrožené závislostmi. Cíl reaguje na zjištění z celostátních statistik Národního monitorovacího centra pro drogy a závislosti, z dat poskytovatelů v Informačním systému RISK a z dalších statistik Krajské hygienické stanice Ústí nad Labem a analýz. Ze SWOT analýzy mj. vyplývá, že finanční podpora ze strany SM a obcí ORP Ústí nad Labem je pro zajištění provozu existujících služeb – i ve srovnání s jinými orgány veřejné správy – nedostatečná.
Opatření, která vedou k naplnění Cíle	3.1.1 Spolufinancování adiktologických služeb z rozpočtů SM Ústí nad Labem a dalších obcí ORP Ústí nad Labem

Název Opatření 3.1.1 Spolufinancování adiktologických služeb z rozpočtů SM Ústí nad Labem a dalších obcí ORP Ústí nad Labem	
Popis Opatření	
Rozvíjení kompetencí a dovedností pracovníků služeb (sociálních pracovníků, poradců, pedagogů, pracovníků státní správy, ...) prostřednictvím vzdělávacího programu zaměřeného na terapeutické přístupy, práci se vztahy, vztahovými problémy, s prostředím, recovery přístup umožní včasné podchycení rozvíjející se nepříznivé sociální situace a její zpracování a zabrání tak její patologizaci. Zároveň propojování sítě klienta prostřednictvím multidisciplinární spolupráce podpoří maximální využití zdrojů v síti, lepší koordinaci podpory a její kontinuitu.	
Předpokládané počty (řešených) klientů či jiné výstupy (počty akcí, přednášek, strategií atd.) za rok realizace	
Stávající síť adiktologických služeb v ORP Ústí nad Labem aktuálně poskytuje odbornou pomoc cca 2 500 klientům. V důsledku současně nepříznivé socio-ekonomické situace a hrozící energetické krize lze předpokládat, že se počet lidí z cílové skupiny adiktologických služeb může dále zvyšovat.	
Počet čekatelů na sociální službu	
500–800/rok	
Dopady Opatření (vč. vymezení územní působnosti)	
Stávající síť adiktologických služeb je dle individuální situace a potřeb dostupná pro občany z celého území ORP Ústecko. Poskytované služby přispívají k: Ochráně veřejného zdraví (zejména prevence šíření a snižování počtu lidí s infekčními nemocemi – např. žluté žilnice A, B a C, HIV/AIDS a/nebo pohlavních nemocí), a C,	

HIV/AIDS a/nebo pohlavních nemocí), snižování majetkové kriminality, veřejného pohoršování a zvyšování pocitu bezpečnosti občanů ORP Ústí nad Labem, zlepšování zdravotního stavu a sociální situace lidí se závislostmi/závislostmi ohrožené v kontaktu s odbornými službami a vytváření podmínek pro jejich re-integraci do života společnosti.	
Předpokládání realizátoři a partneři k zajištění Opatření	
Statutární Město a obce ORP Ústí nad Labem, partneři: Ústecký kraj, MZ ČR, MPSV ČR, RVKPOZ, poskytovatelé odborných služeb v ORP Ústí nad Labem – členové KS pro lidi ohrožené závislostmi, registrovaní poskytovatelé sociálních služeb	
Roční předpokládané náklady	
neinvestiční	investiční
	12 000 000–15 000 000 Kč
celkem	15 000 000 Kč (s ohledem na zvyšování cen energií a inflaci je pro rok 2023 pravděpodobná minimální částka ta vyšší)
Předpokládané zdroje financování	
Statutární Město a obce ORP Ústí nad Labem, Ústecký kraj, MZ ČR, MPSV ČR, RVKPOZ, zdravotní pojišťovny	
Monitoring plnění Opatření	
každoroční hodnocení plnění KPP (poskytovatel – služba – počet klientů/rok, celkové náklady služby, zdroje financování služby)	
Realizace Opatření	
1. Plánování rozpočtů samosprávných úřadů (SM ÚL, ORP ÚL) – každý rok 2. Dotační řízení pro sociální služby působící na území ORP Ústecko – každý rok	

Rozvoj sociálních služeb	
Název Cíle	3.2 Rozvoj služeb terénních programů pro osoby se závislostmi/ závislostmi ohrožené v ORP Ústí nad Labem
Popis a zdůvodnění Cíle (na která zjištění cíl reaguje atd.)	Cílem je zvýšit pokrytí ORP Ústí nad Labem efektivním, fungujícím terénním programem sociálně zdravotních služeb pro cílovou skupinu lidí se závislostmi/ohrožených různými typy závislostí. Opatřením nevznikne nová služba, ale bude rozšířena stávající služba terénního programu Drug-Out Klub, z.s. Terénní programy nejsou dostupné na území ORP Ústí nad Labem v dostatečné míře, v některých místech nejsou dostupné vůbec. Zdroje: data z Informačního systému RISK, kvalifikovaný odhad potřeb uživatelů poskytovateli služeb, SWOT analýza ke KPP.
Opatření, která vedou k naplnění Cíle	3.2.1 Posílení terénního programu pro lidi se závislostmi/ závislostmi ohrožené

Název Opatření 3.2.1 Posílení terénního programu pro lidi se závislostmi/ závislostmi ohrožené				
Popis Opatření				
Prostřednictvím navýšení finanční podpory existujícího terénního programu pro lidi s a/nebo ohrožené závislostmi z rozpočtu SM a obcí ORP Ústí nad Labem, dojde ke zvýšení počtu terénních pracovníků a ke zvýšení pokrytí rizikových lokalit na území ORP Ústí nad Labem jeho službami a ke zvýšení počtu potřebných lidí z cílové skupiny v kontaktu se službou.				
Předpokládané počty (řešených) klientů či jiné výstupy (počty akcí, přednášek, strategií atd.) za rok realizace				
900–1 000 lidí se závislostmi/závislostmi ohrožených ročně				
Dopady Opatření (vč. vymezení územní působnosti)				
<ul style="list-style-type: none"> • zvýší se dostupnost terénního programu pro různé cílové skupiny lidí ohrožených závislostmi a/nebo se závislostmi, • zvýší se počet lidí ohrožených různými typy závislostí v kontaktu s terénními pracovníky, • sníží se míra rizikového chování klientů v kontaktu s pracovníky terénního programu, • sníží se počet případů znečišťování prostranství pohozenými injekčními stříkačkami. 				
Předpokládání realizátoři a partneři k zajištění Opatření				
Statutární Město a obce ORP Ústí nad Labem, Drug-Out Klub, z.s., partneři – Ústecký kraj, MZ ČR, MPSV ČR, RVKPOZ, registrovaní poskytovatelé sociálních služeb				
Roční předpokládané náklady				
neinvestiční		investiční		
6 000 000–8 000 000 Kč				
celkem	8 000 000 Kč (s ohledem na zvyšování cen energií a inflaci je pro rok 2023 pravděpodobná minimální částka ta vyšší)			
Předpokládané zdroje financování				
Statutární Město a obce ORP Ústí nad Labem, Ústecký kraj, MZ ČR, MPSV ČR, RVKPOZ, zdravotní pojišťovny				
Monitoring plnění Opatření				
každoroční hodnocení plnění KPP, výroční zpráva Drug-Out Klub, z.s. (počet klientů a poskytnutých služeb/rok, celkové náklady služby, zdroje financování)				
Harmonogram realizace Opatření				
Aktivita (krok): číslo a název aktivity	2023	2024	2025	2026
1. Navýšení finančních prostředků v rozpočtech samosprávných úřadů (SM ÚL, ORP ÚL)		x	x	x
2. Rozšíření kapacit služby v krajské síti sociálních služeb		x		
3. Poskytování rozšířených služeb terénního programu		x	x	x

Nové sociální služby	
Název Cíle	3.3 Zřízení „mokrého domu“ pro lidi dlouhodobě užívající alkohol
Popis a zdůvodnění Cíle (na která zjištění cíl reaguje atd.)	„Mokrý dům“ je služba, která poskytuje služby cílové skupině lidí dlouhodobě užívajících alkohol, kteří nejsou schopni a/nebo ochotni abstinovat, vzbuzují pohoršení a snižují pocit bezpečnosti občanů na veřejných místech. Na území ORP Ústecko se takoví lidé opakovaně objevují, působí společenské problémy a nedaří se je motivovat k léčbě závislosti a/nebo neobtěžování lidí na veřejnosti. Cíl reaguje na zjištění v KS pro osoby ohrožené závislostmi a SWOT analýzu ke KPP
Opatření, která vedou k naplnění Cíle	3.3.1 Vytvoření služby „mokrý dům“

Název Opatření 3.3.1 Vytvoření služby „mokrý dům“		
Popis Opatření		
Externím dodavatelem bude zpracována analýza situace a potřeb, vypracován návrh koncepce služby „mokrý dům“, včetně souvisejících finančních nákladů na její zřízení v Ústí nad Labem. Návrh koncepce služby včetně souvisejících finančních nákladů bude předložen k projednání Radě SM a ORP Ústí nad Labem a následně bude vypsáno výběrové řízení na realizátora a poskytovatele služby.		
Předpokládané počty (řešených) klientů či jiné výstupy (počty akcí, přednášek, strategií atd.) za rok realizace		
15–20 klientů		
Dopady Opatření (vč. vymezení územní působnosti)		
Posílení ochrany veřejného zdraví (prevence šíření infekčních nemocí – zejména žloutenky typu A), snižování majetkové kriminality a veřejného pohoršování a zvyšování pocitu bezpečnosti občanů v Ústí nad Labem a obcích ORP, zlepšování zdravotního stavu a sociální situace lidí dlouhodobě užívajících alkohol v kontaktu se službou.		
Předpokládání realizátoři a partneři k zajištění Opatření		
Statutární Město Ústí nad Labem a obce ORP Ústecko, externí dodavatel, partneři – Ústecký kraj, MPSV ČR, RVKPOZ, poskytovatelé odborných služeb v ORP Ústí nad Labem – členové KS pro lidi ohrožené závislostmi		
Roční předpokládané náklady		
neinvestiční		investiční
9 000 000–12 000 000 Kč		9 000 000–15 000 000 Kč
celkem	9 000 000–12 000 000 Kč (při standardním provozu)	9 000 000–15 000 000 Kč (vstupní investice pro vybudování domu)
Předpokládané zdroje financování		
Statutární Město a ORP Ústí nad Labem, Ústecký kraj, MZ ČR, MPSV ČR, RVKPOZ, evropské fondy		
Monitoring plnění Opatření		
každoroční hodnocení plnění KPP, výroční zpráva provozovatele služby (počet klientů a poskytnutých služeb/rok, celkové náklady služby, zdroje financování)		

Harmonogram realizace Opatření				
Aktivita (krok): číslo a název aktivity	2023	2024	2025	2026
1. Schválení záměru, vyčlenění finančních prostředků, výběr externího dodavatele		x		
2. Zpracování analýzy situace a potřeb CS lidí dlouhodobě užívajících alkohol		x		
3. Zpracování návrhu koncepce služby „mokry dům“		x	x	
4. Výběr vhodného objektu		x	x	
5. Výběrové řízení na provozovatele a poskytovatele služby			x	
6. Stavební úpravy objektu pro službu „mokry dům“			x	
7. Zřízení služby, sestavení a proškolení týmu, zkušební provoz			x	x
8. Standardní provoz služby				x

4. Oblast péče o osoby s mentálním postižením



Udržení stávajících sociálních služeb	
Název Cíle	4.1 Udržení sítě stávajících služeb pro osoby s mentálním postižením, poskytovaných na území města Ústí nad Labem a ORP Ústí nad Labem
Popis a zdůvodnění Cíle (na která zjištění cíl reaguje atd.)	<p>V rámci cíle jde o zajištění stávající sítě sociálních služeb formou registrovaných terénních, ambulantních a pobytových sociálních služeb pro osoby s mentálním a kombinovaným postižením a pro osoby s poruchou autistického spektra na území města Ústí nad Labem a v ORP Ústí nad Labem. Také o zajištění důstojného naplňování potřeb osob z cílové skupiny.</p> <p>Kvalitním fungováním sociálních služeb pozitivně působit na životní podmínky osob s handicapem – nejen na osoby s mentálním a kombinovaným postižením a osoby s poruchou autistického spektra, ale i na jejich pečovatele a celé jejich rodiny. Umožnit osobám s tímto postižením a rodinám, které o ně pečují, plnohodnotný a aktivní život a minimalizovat dopad jejich sociálního vyloučení.</p> <p>Cíl reaguje na zmapovanou poptávku po službách (obsazenost služeb), dále také na zpracovanou SWOT analýzu, kde je v silných stránkách zdůrazněna kvalita stávajících služeb a ve slabých stránkách naopak nedostatek kapacit ve službách.</p>
Opatření, která vedou k naplnění Cíle	4.1.1 Domovy pro osoby se zdravotním postižením 4.1.2 Denní stacionáře 4.1.3 Chráněné bydlení 4.1.4 Podpora samostatného bydlení 4.1.5 Osobní asistence 4.1.6 Sociálně terapeutické dílny 4.1.7 Sociální rehabilitace 4.1.8 Odborné sociální poradenství

Název Opatření
4.1.1 Domovy pro osoby se zdravotním postižením
Popis Opatření
<p>Opatření směřuje k zajištění služeb domova pro osoby se zdravotním postižením určeného pro osoby s mentálním a kombinovaným postižením. Služba je poskytována ve vytvořených domácnostech, které nesou znaky běžné domácnosti (vytvořené domácí prostředí – jedno až dvouložkové pokoje, kuchyň, obývací pokoj, počet klientů v domácnosti odpovídá majoritní domácnosti, pracuje zde stálý tým zaměstnanců, je zajištěna individuální podpora klientů a využívání běžně dostupných služeb). Služba se také zaměřuje na přípravu klientů na přechod do služby s nižší mírou podpory (např. chráněné bydlení).</p> <p>Cílem opatření je udržení stávajících kapacit na území města Ústí nad Labem a v ORP Ústí nad Labem.</p>
Předpokládané počty (řešených) klientů či jiné výstupy (počty akcí, přednášek, strategií atd.) za rok realizace
Domov pro osoby se zdravotním postižením Severní Terasa – 24 osob DOZP Trmice – 24 osob DOZP Všebořice – 25 osob celkem 73 osob

Počet čekatelů na sociální službu		
DOZP Severní Terasa – 14 osob DOZP Trmice – 7 osob DOZP Všebořice – 2 osoby celkem 23 osob		
Dopady Opatření (vč. vymezení územní působnosti)		
<ul style="list-style-type: none"> • udržení a posílení dovedností a schopností pro běžné žití v komunitě • posílení nezávislosti na soc. službě • rozvoj dovedností spojených s vedením domácností • zlepšení schopností péče o vlastní osobu • zachování a rozvoj přirozené vztahové sítě klienta s možností využívání běžně dostupných služeb v komunitě • zachování a rozvoj přirozených mezilidských vztahů • plánování běžných aktivit a způsob života dle svých přání a potřeb 		
Předpokládání realizátoři a partneři k zajištění Opatření		
Domovy pro osoby se zdravotním postižením Ústí nad Labem, p. o. – středisko DOZP Severní Terasa Domovy pro osoby se zdravotním postižením Ústí nad Labem, p. o. – středisko DOZP Trmice Domovy pro osoby se zdravotním postižením Ústí nad Labem, p. o. – středisko DOZP Všebořice		
Roční předpokládané náklady		
neinvestiční	investiční	
DOZP Severní Terasa – 20 000 000 Kč DOZP Trmice – 24 000 000 Kč DOZP Všebořice – 21 650 000 Kč	1 000 000 Kč 0 Kč 0 Kč	
celkem	65 650 000 Kč	1 000 000 Kč
Předpokládané zdroje financování		
dotace z dotačního programu „Podpora sociálních služeb v ÚK“, příspěvky zřizovatele – ÚK, úhrady od klientů		
Monitoring plnění Opatření		
statistika – počet osob žijících v DOZP, porovnání plánovaných a reálných nákladů na služby ve výkaznictví		
Realizace Opatření		
po dobu trvání 7. KPP ORP Ústí nad Labem		

Název Opatření 4.1.2 Denní stacionáře
Popis Opatření
<p>Opatření směřuje k zajištění služeb denního stacionáře určeného pro osoby s kombinovaným postižením a pro osoby s poruchou autistického spektra. Služba je poskytována tak, že umožňuje lidem s handicapem zařadit se do běžného života s přiměřenou mírou podpory dle jejich schopností a dovedností. Důležitou součástí služby je spolupráce nejen s klientem, ale také s jeho rodinou. V předchozích letech proběhlo sloučení dvou služeb denního stacionáře patřících pod Domovy ÚL, nyní je služba poskytována dvěma registrovanými soc. službami. Služba denní stacionář v DOZP Sev. Terasa je z rozhodnutí zřizovatele poskytována pouze stávajícím uživatelům služby a poskytovatel postupně ukončuje poskytování tohoto druhu sociální služby.</p> <p>Cílem opatření je udržení stávající služby na území města Ústí nad Labem a v ORP Ústí nad Labem.</p>

Předpokládané počty (řešených) klientů či jiné výstupy (počty akcí, přednášek, strategií atd.) za rok realizace		
DOZP Severní Terasa – 13 osob Helias – 37 osob celkem 50 osob		
Dopady Opatření (vč. vymezení územní působnosti)		
<ul style="list-style-type: none"> • udržení a posílení dovedností a schopností pro běžné žití v komunitě • posílení nezávislosti na soc. službě • rozvoj dovedností spojených s vedením domácností • zlepšení schopností péče o vlastní osobu • zachování a rozvoj přirozené vztahové sítě klienta s možností využívání běžně dostupných služeb v komunitě • zachování a rozvoj přirozených mezilidských vztahů • plánování běžných aktivit a způsob života dle svých přání a potřeb • kvalitní trávení volného času • pro rodinu možnost odpočinku či zapojení do pracovního procesu 		
Předpokládání realizátoři a partneři k zajištění Opatření		
Domovy pro osoby se zdravotním postižením Ústí nad Labem, p. o. – středisko DOZP Severní Terasa Helias Ústí nad Labem, o.p.s		
Roční předpokládané náklady		
neinvestiční	investiční	
DOZP Severní Terasa – 4 000 000 Kč Helias – 10 126 033 Kč		
celkem	14 126 033 Kč	
Předpokládané zdroje financování		
dotace z dotačního programu „Podpora sociálních služeb v ÚK“, příspěvky zřizovatele – ÚK, úhrady od klientů, dotace od Statutárního města Ústí nad Labem, nadace, granty, vlastní činnost		
Monitoring plnění Opatření		
statistika – počet osob čerpajících službu, porovnání plánovaných a reálných nákladů na služby ve výkaznictví		
Realizace Opatření		
po dobu trvání 7. KPP ORP Ústí nad Labem		

Název Opatření 4.1.3 Chráněné bydlení
Popis Opatření
<p>Opatření směřuje k zajištění služeb pro osoby s kombinovaným postižením. Chráněné bydlení je prostor, který je domovem pro lidi, kteří potřebují každodenně pomoc od někoho jiného. Služba umožňuje dospělým lidem s mentálním a kombinovaným postižením žít v běžných bytech v rámci městské zástavby v různých čtvrtích města Ústí nad Labem a ORP. V těchto bytech umožňuje služba žít lidem s handicapem úplně stejně jako lidem bez handicapu – samostatný život v běžné komunitě.</p> <p>Kapacita se oproti předchozímu komunitnímu plánu v DOZP Sev. Terasa snižuje, klienti jsou přestěhováni do Teplic. Služba je realizována se sníženou kapacitou.</p> <p>Cílem opatření je udržení stávajících kapacit na území města Ústí nad Labem a v ORP Ústí nad Labem.</p>

Předpokládané počty (řešených) klientů či jiné výstupy (počty akcí, přednášek, strategií atd.) za rok realizace	
DOZP Severní Terasa – 7 osob DOZP Všebořice – 18 osob celkem 25 osob	
Počet čekatelů na sociální službu	
DOZP Severní Terasa – 2 osoby DOZP Všebořice – 2 osoby celkem 4 osoby	
Dopady Opatření (vč. vymezení územní působnosti)	
<ul style="list-style-type: none"> • udržení a posílení vlastních schopností s dovedností • posílení nezávislosti (i na službě) a zvýšení sebevědomí • zlepšení schopnosti péče o vlastní osobu • rozvoj a získání dovedností spojených s vedením vlastní domácnosti • zachování a rozvoj přirozené vztahové sítě klienta s možností využívání běžně dostupných služeb v komunitě včetně sociálních služeb • větší zapojení do života obce, komunity • možnost plánování běžných aktivit a způsob života dle svých přání a možností • zachování a rozvoj přirozených mezilidských vztahů • rozvoj dovedností, které vedou k uplatnění na trhu práce a k možnosti přechodu do služby s nižší mírou podpory 	
Předpokládání realizátoři a partneři k zajištění Opatření	
Domovy pro osoby se zdravotním postižením Ústí nad Labem, p. o. – středisko DOZP Severní Terasa Domovy pro osoby se zdravotním postižením Ústí nad Labem, p. o. – středisko DOZP Všebořice	
Roční předpokládané náklady	
neinvestiční	investiční
DOZP Severní Terasa – 6 000 000 Kč DOZP Všebořice – 10 250 000 Kč	
celkem	16 250 000 Kč
Předpokládané zdroje financování	
dotace z dotačního programu „Podpora sociálních služeb v ÚK“, příspěvky zřizovatele – ÚK, úhrady od klientů, dotace od Statutárního města Ústí nad Labem, nadace, granty	
Monitoring plnění Opatření	
statistika – počet osob čerpajících službu, porovnání plánovaných a reálných nákladů na služby ve výkaznictví	
Realizace Opatření	
po dobu trvání 7. KPP ORP Ústí nad Labem	

Název Opatření 4.1.4 Podpora samostatného bydlení	
Popis Opatření	
Opatření směřuje k zajištění služeb podpory samostatného bydlení určeného pro osoby s mentálním a kombinovaným postižením (zejména osoby, které přicházejí z pobytových zařízení sociálních služeb, z rodinné péče a také z dětských domovů). Služba připravuje klienty na samostatné bydlení, kterým se rozumí bydlení v přirozeném sociálním prostředí, tj. v nájemním nebo vlastním bytě v běžné zástavbě, a to pouze s nezbytně nutnou podporou druhé osoby (např. opatrovníka, rodinného příslušníka). Služba se zaměřuje na trénink dovedností potřebných pro samostatné fungování v domácnosti – učí se starat o svou domácnost, hospodařit s financemi, navazovat vztahy se sousedy, orientovat se ve svém bydlišti a městě, vyřídít si nezbytné úkony na úřadech nebo zajistit si aktivity pro využití volného času.	
Cílem opatření je udržení stávajících kapacit na území města Ústí nad Labem a v ORP Ústí nad Labem.	
Předpokládané počty (řešených) klientů či jiné výstupy (počty akcí, přednášek, strategií atd.) za rok realizace	
DOZP Trmice – 3 osoby Jurta – 6 osob celkem 9 osob	
Počet čekatelů na sociální službu	
Jurta – 2 osoby (cca 5–8 měsíců čekání na službu) celkem 2 osoby	
Dopady Opatření (vč. vymezení územní působnosti)	
<ul style="list-style-type: none"> • udržení, posílení a zvýšení vlastních schopností a dovedností • zvýšení sebevědomí • zlepšení schopnosti péče o vlastní osobu • rozvoj a získání dovedností spojených s vedením vlastní domácnosti a života v běžné komunitě • využívání běžně dostupných služeb v komunitě včetně sociálních služeb • větší zapojení do života a aktivit obce, komunity • možnost plánování běžných aktivit a způsob života dle svých přání a možností • zachování a rozvoj přirozených mezilidských vztahů 	
Předpokládání realizátoři a partneři k zajištění Opatření	
Domovy pro osoby se zdravotním postižením Ústí nad Labem, p. o. – středisko DOZP Trmice Jurta	
Roční předpokládané náklady	
neinvestiční	investiční
DOZP Trmice – 300 000 Kč Jurta – 1 500 000 Kč	
celkem	1 800 000 Kč
Předpokládané zdroje financování	
dotace z dotačního programu „Podpora sociálních služeb v ÚK“, příspěvky zřizovatele – ÚK, úhrady od klientů, dotace od Statutárního města Ústí nad Labem, nadace, granty	
Monitoring plnění Opatření	
statistika – počet osob čerpajících službu, porovnání plánovaných a reálných nákladů na služby ve výkaznictví	
Realizace Opatření	
po dobu trvání 7. KPP ORP Ústí nad Labem	

Název Opatření 4.1.5 Osobní asistence	
Popis Opatření	
<p>Opatření směřuje k zajištění služeb osobní asistence pro osoby s kombinovaným postižením a pro osoby s poruchou autistického spektra. Služba je poskytována tak, že umožňuje lidem s handicapem žít co nejdéle v jejich přirozeném prostředí a zařadit se do běžného života s přiměřenou mírou podpory dle jejich schopností a dovedností. Služba je poskytována terénní formou, její poskytování není časově omezeno. Služba se zaměřuje na podporu osob v oblasti péče o vlastní osobu, v oblasti dopravy do školy a zpět, v naplňování aktivního využívání volného času, v oblasti obstarávání si běžných záležitostí (nákupy, lékař, úřady) a v neposlední řadě i v udržení rodinných a sociálních vztahů.</p> <p>Cílem opatření je udržení stávajících kapacit na území města Ústí nad Labem a v ORP Ústí nad Labem.</p>	
Předpokládané počty (řešených) klientů či jiné výstupy (počty akcí, přednášek, strategií atd.) za rok realizace	
Helias 35 osob celkem 35 osob	
Dopady Opatření (vč. vymezení územní působnosti)	
<ul style="list-style-type: none"> • zlepšení a zvýšení kvality života osob s mentálním postižením včetně jejich blízkých (pomoc pečujícím osobám tak, aby péče o postiženého člena rodiny měla co nejmenší dopad na fungování celé rodiny a zachování všech společenských aspektů – práce, volný čas, čas na odpočinek) • prevence sociální izolace osob s mentálním postižením • zachování a rozvoj přirozených mezilidských vztahů • udržení a posílení vlastních schopností a dovedností, které jsou potřebné pro samostatný život • posílení nezávislosti a zvýšení sebevědomí • zlepšení schopnosti péče o vlastní osobu • možnost setrvání ve svém přirozeném prostředí a zajištění pravidelného kontaktu se širším sociálním prostředím • možnost využívání běžně dostupných služeb v komunitě • možnost plánování běžných aktivit a způsob života dle svých přání a možností 	
Předpokládání realizátoři a partneři k zajištění Opatření	
Helias Ústí nad Labem, o. p. s.	
Roční předpokládané náklady	
neinvestiční	investiční
4 850 000 Kč	
celkem	4 850 000 Kč
Předpokládané zdroje financování	
dotace z dotačního programu „Podpora sociálních služeb v ÚK“, příspěvky zřizovatele – ÚK, úhrady od klientů, dotace od Statutárního města Ústí nad Labem, nadace, granty	
Monitoring plnění Opatření	
statistika – počet osob čerpajících službu, porovnání plánovaných a reálných nákladů na služby ve výkaznictví	
Realizace Opatření	
po dobu trvání 7. KPP ORP Ústí nad Labem	

Název Opatření 4.1.6 Sociálně terapeutické dílny	
Popis Opatření	
<p>Opatření směřuje k zajištění služeb sociálně terapeutických dílen určených pro osoby s mentálním a kombinovaným postižením. Služby sociálně terapeutických dílen jsou služby ambulantní a jsou poskytovány osobám, které nejsou z důvodu svého postižení umístitelné na otevřeném trhu práce ani v chráněných dílnách. Služba poskytuje osobám s mentálním a kombinovaným postižením podporu při získání a upevnění pracovních dovedností (tzn. nácvik konkrétních pracovních činností), podporu při upevňování dovedností v péči o vlastní osobu (např. péče o svůj zevnějšek) a při rozvoji sociálních dovedností (např. včasný příchod do dílny, zvládání a řešení nečekaných situací, hlídání času přestávky a jeho dodržení, komunikace s kolegy a s vedením dílny, dodržení postupu práce, přebírání zodpovědnosti, aj.) Služby jsou poskytovány na několika pracovištích, a to z důvodu jejich různorodého zaměření.</p> <p>Cílem opatření je udržení stávajících kapacit na území města Ústí nad Labem a v ORP Ústí nad Labem.</p>	
Předpokládané počty (řešených) klientů či jiné výstupy (počty akcí, přednášek, strategií atd.) za rok realizace	
DOZP ÚL – STD Úsměv – 83 osob Jurta – 13 osob celkem 96 osob	
Počet čekatelů na sociální službu	
Jurta – 2 osoby (čekací doba cca 6 měsíců) celkem 2 osoby	
Dopady Opatření (vč. vymezení územní působnosti)	
<ul style="list-style-type: none"> • osvojení a rozvoj dovedností potřebných v každodenním životě a s tím související zvýšení soběstačnosti • zvýšení sebevědomí • znalost svých práv a povinností • umění vyjádřit své potřeby a umět hájit svá práva • zlepšení schopnosti péče o vlastní osobu • snížení závislosti na sociální službě • možnost plánování běžných aktivit a způsob života dle svých přání a možností • rozvoj sociální adaptability • rozvoj a upevňování sociálních a pracovních dovedností 	
Předpokládání realizátoři a partneři k zajištění Opatření	
Domovy pro osoby se zdravotním postižením Ústí nad Labem, p. o. – středisko Denní stacionář Úsměv, Jurta, o. p. s.	
Roční předpokládané náklady	
neinvestiční	investiční
DOZP ÚL – STD Úsměv – 8 787 820 Kč Jurta – 2 400 000 Kč	
celkem	11 187 820 Kč
Předpokládané zdroje financování	
dotace z dotačního programu „Podpora sociálních služeb v ÚK“, příspěvky zřizovatele – ÚK, dotace od Statutárního města Ústí nad Labem, nadace, granty	
Monitoring plnění Opatření	
statistika – počet osob čerpajících službu, porovnání plánovaných a reálných nákladů na služby ve výkaznictví	

Realizace Opatření
po dobu trvání 7. KPP ORP Ústí nad Labem

Název Opatření 4.1.7 Sociální rehabilitace	
Popis Opatření	
<p>Opatření směřuje k zajištění služeb sociální rehabilitace pro osoby s mentálním a kombinovaným postižením a mladé lidi opouštějící dětské domovy. Služba je zacílena na přirozené a běžné fungování člověka ve společnosti a je poskytována terénní a ambulantní formou. V rámci služby je poskytována nezbytně nutná podpora při posílení osobních kompetencí, schopností a dovedností osob tak, aby mohly využívat běžné společenské zdroje a fungovat v přirozeném prostředí, zejména v oblasti zaměstnání, samostatného bydlení a v návaznosti pak i ve všech dalších oblastech kulturního a společenského života. Prostřednictvím služby dochází k upevňování pracovních a měkkých sociálních dovedností, které jsou využitelné v každodenním běžném životě klientů a také v budoucím zaměstnání.</p>	
Cílem opatření je udržení stávajících kapacit na území města Ústí nad Labem a v ORP Ústí nad Labem.	
Předpokládané počty (řešených) klientů či jiné výstupy (počty akcí, přednášek, strategií atd.) za rok realizace	
Agentura Osmý den – 13 osob Jurta – 15 osob celkem – 28 osob	
Počet čekatelů na sociální službu	
Agentura Osmý den – 1 osoba Jurta – 3 osoby celkem – 4 osoby	
Dopady Opatření (vč. vymezení územní působnosti)	
<ul style="list-style-type: none"> rozvinutí a upevnění pracovních a měkkých sociálních dovedností potřebných k získání a udržení zaměstnání na pracovním trhu a dovednosti potřebné pro sociální začlenění a soběstačnost upevnění dovedností a získání znalostí nezbytných pro samostatné každodenní fungování v běžném životě zvýšení sebevědomí znalost svých práv a povinností umění vyjádřit své potřeby a umět hájit svá práva snížení závislosti na sociální službě možnost plánování běžných aktivit a způsob života dle svých přání a možností rozvoj sociální adaptability vyrovnání příležitostí 	
Předpokládaní realizátoři a partneři k zajištění Opatření	
Agentura Osmý den, o. p. s., Jurta, o. p. s.	
Roční předpokládané náklady	
neinvestiční	investiční
Agentura Osmý den – 1 160 000 Kč Jurta – 1 800 000 Kč	
celkem	2 960 000 Kč

Předpokládané zdroje financování
dotace z dotačního programu „Podpora sociálních služeb v ÚK“, dotace od Statutárního města Ústí nad Labem, nadace, granty, vlastní činnost
Monitoring plnění Opatření
statistika – počet osob čerpajících službu, porovnání plánovaných a reálných nákladů na služby ve výkaznictví
Realizace Opatření
po dobu trvání 7. KPP ORP Ústí nad Labem

Název Opatření 4.1.8 Odborné sociální poradenství	
Popis Opatření	
<p>Opatření směřuje k zajištění služeb odborného sociálního poradenství určeného pro osoby s mentálním a kombinovaným postižením. Služba je zaměřena na poskytování rad, informací a pomoc primárně lidem, kteří se ocitli v nepříznivé sociální situaci a potřebují podporu a pomoc při řešení své situace. Služba je poskytována prostřednictvím informací, rad, aktivní pomoci a asistencí v terénu. Je specifická ve způsobu poskytování, např. telefonicky, e-mailem, dopisem, osobní konzultací v poradně i v běžném prostředí klienta. Zároveň je v rámci služby poskytována podpora i v terénu (např. na úřadech, u soudu, ve firmě). Služba nabízí a pomáhá lidem s řešením problémů v různých oblastech – sociální dávky, sociální pomoc, pojištění, pracovní právní vztahy a zaměstnanost, bydlení, rodina a mezilidské vztahy, finanční a rozpočtová problematika včetně možnosti oddlužení. Specifická podpora je poskytována také v oblasti svéprávnosti. Služba je poskytována terénní i ambulantní formou.</p>	
Služba je poskytována i občanům z jiných cílových skupin.	
Cílem opatření je udržení stávajících kapacit na území města Ústí nad Labem a v ORP Ústí nad Labem	
Předpokládané počty (řešených) klientů či jiné výstupy (počty akcí, přednášek, strategií atd.) za rok realizace	
Agentura Osmý den – 36 osob (CS OZP – celkem 90 osob) celkem 36 osob z řad OZP	
Počet čekatelů na sociální službu	
Agentura Osmý den – 10 osob	
Dopady Opatření (vč. vymezení územní působnosti)	
<ul style="list-style-type: none"> zajištění poskytování kvalitní služby poradenství, která má velmi široký záběr oblastí a řeší problémy klientů komplexně částečné či úplné vyřešení nepříznivé situace klientů, minimalizace negativního dopadu na klienty poskytnutí přímé podpory – asistence přímo na místě (např. na úřadě, u soudu...) posílení nezávislosti a zvýšení sebevědomí získání informací pro orientaci v životní situaci zprostředkování kontaktu s odborníky na danou oblast znalost svých práv a povinností umění vyjádřit své potřeby a umět hájit svá práva vyrovnání příležitostí 	
Předpokládaní realizátoři a partneři k zajištění Opatření	
Agentura Osmý den, o. p. s.	

Roční předpokládané náklady	
neinvestiční	investiční
Agentura Osmý den 440 000 Kč (pro CS OZP, celkem 1 100 000 Kč včetně osob v krizi)	
celkem	440 000 Kč (pro CS OZP)
Předpokládané zdroje financování	
dotace z dotačního programu „Podpora sociálních služeb v ÚK“, dotace od Statutárního města Ústí nad Labem, nadace, granty, vlastní činnost	
Monitoring plnění Opatření	
statistika – počet osob čerpajících službu, porovnání plánovaných a reálných nákladů na služby ve výkaznictví	
Realizace Opatření	
po dobu trvání 7. KPP ORP Ústí nad Labem	

Rozvoj sociálních služeb	
Název Cíle	4.2 Doplnění a rozvoj stávající sítě služeb pro osoby s mentálním postižením, poskytovaných na území města Ústí nad Labem a ORP Ústí nad Labem
Popis a zdůvodnění Cíle (na která zjištění cíl reaguje atd.)	<p>Cíl je zaměřen na rozvoj stávajících sociálních služeb (navýšení jejich kapacity). Postupně dochází k nárůstu osob, které vyžadují pomoc některé ze sociálních služeb – na potřebu rozvoje těchto služeb poukázala SWOT analýza a také na nedostatečnou kapacitu poukazují poskytovatelé a pečovatelé.</p> <p>Jedná se o navýšení kapacit služeb denního stacionáře a služeb osobní asistence se zaměřením na cílovou skupinou osob s kombinovaným postižením nebo osob s poruchou autistického spektra.</p> <p>Navýšení kapacit těchto služeb zajistí i v budoucnu začleňování osob s mentálním a kombinovaným postižením a osob s poruchou autistického spektra do běžné společnosti a tím se sníží zátěž pobytových soc. služeb.</p>
Opatření, která vedou k naplnění Cíle	4.2.1 Denní stacionáře

Název Opatření	4.2.1 Denní stacionáře
Popis Opatření	<p>Opatření směřuje k zajištění služeb denního stacionáře určeného pro osoby s mentálním postižením a pro osoby s mentálním postižením v kombinaci s poruchou autistického spektra (PAS). Službu osobám s poruchou autistického spektra poskytuje ve městě Ústí nad Labem pouze jedna sociální služba. Kapacita této služby je již dlouhodobě plně obsazená a klientů každoročně přibývá.</p> <p>Cílová skupina osob s mentálním postižením v kombinaci s PAS je velmi specifická a velmi často doprovázená i problémovým chováním (fyzická agrese). Z toho vyplývá, že péče i prostředí, kde se osobám s PAS služba poskytuje, vyžaduje specifické podmínky. Zájem o tuto službu mají rodiny, jejichž děti doposud navštěvovaly školské zařízení.</p>

Z dětí jsou již dospělí a škola už péči o ně nezabezpečí. Řada rodičů pracuje a nejsou schopni zabezpečit péči svým blízkým s PAS po celý den a hlavně potřebují čas, který by jejich blízcí s PAS trávili v denním stacionáři, k nabrání potřebných sil pro další jejich fungování v péči o ně a k vyřízení pro nás naprosto běžných záležitostí, které s osobami s PAS není lehké zvládnout – např. nákup, úřady, lékaři.				
Navýšení kapacity služby je žádoucí i z důvodu nepřijímání nových klientů do služby denního stacionáře při DOZP ÚL, p. o. – služba zde bude poskytována pouze stávajícím klientům a její kapacita se bude postupně snižovat.				
Cílem opatření je zajištění dostatečných kapacit na území města Ústí nad Labem a v ORP Ústí nad Labem.				
Předpokládané počty (řešených) klientů či jiné výstupy (počty akcí, přednášek, strategií atd.) za rok realizace				
Domovy pro osoby se zdravotním postižením Ústí nad Labem, p. o. – středisko DOZP Severní Terasa – 13 osob Helias – 37 osob celkem 50 osob				
Dopady Opatření (vč. vymezení územní působnosti)				
<ul style="list-style-type: none"> • zlepšení a zvýšení kvality života osob s mentálním postižením v kombinaci s PAS včetně jejich blízkých • pomoc pečujícím osobám tak, aby péče o postiženého člena rodiny měla co nejmenší dopad na fungování celé rodiny a zachování všech společenských aspektů – práce, volný čas, čas na odpočinek • poskytnutí služby, která umožní lidem s mentálním postižením v kombinaci s PAS žít běžným způsobem života dle svých potřeb a přání • uspokojení poptávky po této službě – navýšení kapacity služby denního stacionáře • možnost setrvání ve svém přirozeném prostředí a zajištění pravidelného kontaktu se širším sociálním prostředím 				
Předpokládaní realizátoři a partneři k zajištění Opatření				
Helias Ústí nad Labem, o. p. s., Domovy pro osoby se zdravotním postižením Ústí nad Labem, p. o. – středisko DOZP Severní Terasa				
Roční předpokládané náklady				
neinvestiční	investiční			
Helias – 10 126 000 Kč DOZP – 4 000 000 Kč				
celkem	14 126 000 Kč			
Předpokládané zdroje financování				
dotace z dotačního programu „Podpora sociálních služeb v ÚK“, úhrady od klientů, Statutární město Ústí nad Labem, vlastní činnost, nadace, granty				
Monitoring plnění Opatření				
statistika – počet osob čerpajících službu, porovnání plánovaných a reálných nákladů na služby ve výkaznictví				
Harmonogram realizace Opatření				
Aktivita (krok): číslo a název aktivity	2023	2024	2025	2026
1. Navýšení kapacity v registru	x			
2. Žádost o dotaci na navýšené úvazky	x			
3. Zařazení do sítě	x			
4. Poskytování služby		x	x	x

Nové sociální služby	
Název Cíle	4.3 Doplnění stávající sítě služeb/vznik nových soc. služeb
Popis a zdůvodnění Cíle (na která zjištění cíl reaguje atd.)	V době přípravy komunitního plánu není plánován vznik nové služby pro osoby s mentálním postižením v Ústí nad Labem ani v ORP Ústí nad Labem. Potřeba nové služby nebyla definována ani SWOT analýzou, která byla realizována jako součást příprav komunitního plánu.

Podpora aktivit, programů	
Název Cíle	4.4 Udržení a rozvoj aktivit realizovaných mimo režim sociální služby
Popis a zdůvodnění Cíle (na která zjištění cíl reaguje atd.)	Potřeba aktivního a smysluplného trávení volného času osob s mentálním a kombinovaným postižením a mentálním postižením v kombinaci s poruchou autistického spektra se velmi často objevuje v diskusích i potřebách nejen osob s mentálním postižením, ale i jejich pečovateli. Volnočasové a sportovní aktivity, které jsou ve městě nabízeny různými organizacemi a sportovními kluby nejsou vždy vhodné pro osoby s postižením – na tvoření potřebují více času, někdy zcela nepochopí postup, nezvládnou koordinaci pohybů, ne vždy se jim daří dodržovat pravidla a ne vždy mohou být ve větším kolektivu. Z těchto důvodů vyhledáváme a zajišťujeme aktivity (i prostřednictvím organizací, které zajišťují aktivity pro většinovou společnost), které jsou lidem s mentálním postižením nabízeny a poskytovány pro ně přijatelnou formou. Jednou z dalších potřeb klientů i pečovatelů je mít možnost s někým sdílet své zkušenosti, problémy, úspěchy. Tyto aktivity poskytují lidem s postižením a jejich rodinám možnost smysluplně a aktivně trávit volný čas a také zamezují sociálnímu vyloučení. Další důležitou součástí v rámci integrace osob s postižením do společnosti je zaměstnávání těchto osob. Podporu při vstupu na trh práce zajišťující stávající poskytovatelé služeb v rámci služeb pracovní rehabilitace.
Opatření, která vedou k naplnění Cíle	4.4.1 Volnočasové aktivity 4.4.2 Zaměstnávání osob s mentálním postižením, podpora při přechodu na trh práce

Název Opatření	4.4.1 Volnočasové aktivity
Popis Opatření	Volnočasové aktivity pro osoby s mentálním a kombinovaným postižením a pro osoby s PAS jsou realizovány v rámci běžného provozu organizací a v rámci poskytování registrovaných sociálních služeb, také ale jako volnočasové aktivity realizované neziskovými organizacemi nebo dobrovolnými spolky. Většina těchto aktivit se koná pravidelně a klienti služeb je velmi rádi využívají – např. keramika, kurzy vaření, kuželna, sbor dobrovolných hasičů, veslování, divadlo – divadelní spolek „Jednou nohou venku“. Probíhají také pravidelné společenské a sportovní akce jako např. Valentýnská zábava, Zahradní slavnost, Speciální hasičská olympiáda, turnaje v kuželnách a také pravidelné výjezdy na rekondiční pobyty. Na tyto aktivity jsou získávány finanční zdroje i v rámci vyhlášených dobrovolnických programů a grantů, jsou realizovány ve spolupráci s dobrovolníky. Jde o propojení světa lidí s handicapem se světem lidí bez handicapu – účast na těchto aktivitách a spolupráce s dobrovolníky a rodinnými příslušníky pomáhají lidem s mentálním postižením při jejich začleňování do většinové společnosti. V rámci tohoto opatření budou realizovány aktivity nejen na území Ústí nad Labem, ale v celém ORP Ústecko.

Předpokládané počty (řešených) klientů či jiné výstupy (počty akcí, přednášek, strategií atd.) za rok realizace				
Domovy pro osoby se zdravotním postižením Ústí nad Labem – středisko Všebořice – 2 akce, 43 klientů na akci Domovy pro osoby se zdravotním postižením Ústí nad Labem – středisko Severní Terasa – 5 akcí, 20 klientů na akci celkem 7 akcí/63 klientů				
Dopady Opatření (vč. vymezení územní působnosti)				
<ul style="list-style-type: none"> • sportovní, kulturní a společenské vyžití osob s mentálním postižením a jejich blízkých • zapojení do života a aktivit obce, komunit • uvědomění si svých práv a povinností a umět svá práva hájit a prosazovat • možnost sdílení svých životních zkušeností • zapojení občanů města do života lidí s postižením a umožnit jim navázat pozitivní vztah k osobám s mentálním postižením • snížení stigmatizace postižení 				
Předpokládání realizátoři a partneři k zajištění Opatření				
Domovy pro osoby se zdravotním postižením Ústí nad Labem, p. o. – středisko DOZP Severní Terasa Domovy pro osoby se zdravotním postižením Ústí nad Labem, p. o. – středisko DOZP Všebořice				
Roční předpokládané náklady				
neinvestiční		investiční		
DOZP Všebořice – 25 000 Kč				
celkem	25 000 Kč			
Předpokládané zdroje financování				
ÚK, Statutární město Ústí nad Labem, nadace, vlastní činnost, sponzoři				
Monitoring plnění Opatření				
statistika – počet osob čerpajících službu, porovnání plánovaných a reálných nákladů na služby ve výkaznictví				
Harmonogram realizace Opatření				
Aktivita (krok): číslo a název aktivity	2023	2024	2025	2026
1. Realizace naplánovaných volnočasových aktivit	x	x	x	x

Název Opatření	4.4.2 Zaměstnávání osob s mentálním postižením, podpora při přechodu na trh práce			
Popis Opatření	Opatření směřuje k zajištění vyšší zaměstnanosti lidí s mentálním a kombinovaným postižením. Jedná se o aktivity, které přispívají ke zvýšení zaměstnanosti lidí s mentálním a kombinovaným postižením a nejsou realizovány v rámci registrovaných sociálních služeb. Neziskové organizace se snaží o zvýšení zaměstnanosti lidí s handicapem pomocí realizací projektů v rámci ESF prostřednictvím OPZ+. Mít práci a být zaměstnán je pro lidi s postižením velmi důležité a pomáhá jim při jejich začleňování do běžné společnosti – už nejsou jen lidé s postižením, ale stávají se z nich kolegové, spolupracovníci a partneři.			
Předpokládané počty (řešených) klientů či jiné výstupy (počty akcí, přednášek, strategií atd.) za rok realizace				
Agentura Osmý den – 8 osob Jurta – 7 osob celkem 15 osob				

Dopady Opatření (vč. vymezení územní působnosti)				
<ul style="list-style-type: none"> zvýšení zaměstnanosti osob s postižením umožnění výdělku osobám se sníženou pracovní schopností aktivní zapojování podnikatelských subjektů do zaměstnávání osob se zdravotním postižením snížení mzdových nákladů firmy díky zaměstnávání osob se zdravotním postižením 				
Předpokládaní realizátoři a partneři k zajištění Opatření				
Agentura Osmý den, o.p.s., Jurta, o. p. s.				
Roční předpokládané náklady				
neinvestiční	investiční			
Agentura Osmý den – 750 000 Kč Jurta – 680 000 Kč				
celkem	1 430 000 Kč			
Předpokládané zdroje financování				
fondy EU				
Monitoring plnění Opatření				
statistika – počet osob čerpajících službu, porovnání plánovaných a reálných nákladů na služby ve výkaznictví				
Harmonogram realizace Opatření				
Aktivita (krok): číslo a název aktivity	2023	2024	2025	2026
1. Realizace naplánovaných aktivit	x	x	x	x

5. Oblast péče o děti, mládež a rodinu



Udržení stávajících programů a aktivit	
Název Cíle	5.1 Zajištění stávající sítě sociálních služeb pro děti, mládež a rodiny
Popis a zdůvodnění Cíle (na která zjištění cíl reaguje atd.)	Cílem je zachování stávajících služeb pro rodiny s dětmi, které jsou ohroženy nebo se nacházejí v nepříznivé sociální/životní situaci a tuto situaci nedovedou řešit vlastními silami. V ORP Ústí nad Labem existuje funkční nabídka sociálních služeb pro rodiny s dětmi, které jsou ohroženy nepříznivou sociální situací: sociálně aktivizační služby pro rodiny s dětmi, nízkoprahová zařízení pro děti a mládež, odborná sociální poradenství a sociální rehabilitace. Jedná se o zavedené služby, jejichž hlavní výhodou je, že dokáží aktuálně reagovat na potřeby klientů, mají dobrou znalost prostředí a umí spolupracovat s dalšími institucemi a odborníky se společným cílem – umožnit dětem, mládeži a rodinám zůstat součástí přirozeného prostředí a posilovat jejich kompetence pro zvládání obtížných životních situací. Jedná se o různé typy služeb dle zákona o sociálních službách, z nichž každá nabízí specifickou formu pomoci a aktivit. Každá služba je přitom ojedinělá, z toho důvodu je zapotřebí udržet všechny tyto sociální služby, které mají specifické know-how v rámci své cílové skupiny.
Opatření, která vedou k naplnění Cíle	5.1.1 Zajištění sociálně aktivizačních služeb pro rodiny s dětmi 5.1.2 Zajištění nízkoprahových zařízení pro děti a mládež 5.1.3 Zajištění odborného sociálního poradenství a sociálně terapeutických aktivit pro rodiny s dětmi v krizi, včetně rodin náhradních 5.1.4 Zajištění včasné krizové pomoci pro děti a nedospělé

Název Opatření	5.1.1 Zajištění sociálně aktivizačních služeb pro rodiny s dětmi
Popis Opatření	<p>Udržení stávajících sociálně aktivizačních služeb pro rodiny s dětmi i jejich variability. Komplexní podpora funkčnosti rodin v jejich přirozeném prostředí, zdravý vývoj dětí (eliminace ohrožení, předcházení problémových situací...), podpora školní úspěšnosti dětí, spolupráce zainteresovaných subjektů (služba, širší rodiny, škola, orgán sociálně-právní ochrany dětí a další odborníci, volnočasové aktivity apod.), podpora nezávislosti rodin na službě nejen posilováním schopností a dovedností jejich členů atd. Kvalitativní růst služeb (výměna zkušeností navzájem, hledání nových metod práce sdílením zkušeností s organizacemi z jiných měst i zahraničí). Propagace sociálně aktivizačních služeb pro rodiny s dětmi v Ústí nad Labem s rozlišením jejich specifík a blízkých služeb, zaměřených na práci s dětmi, mládeží a rodinou (zejména na stránkách Města Ústí nad Labem, stránkách školských zařízení apod.). Návaznost na další typy sociálních služeb. Zvýšení provázanosti psychosociálních služeb, vzdělávacích zařízení a zařízení péče o děti s institucemi a organizacemi poskytujícími SAS. Společné projekty mezi organizacemi poskytujícími sociální služby a dalšími institucemi.</p> <p>Každá sociálně aktivizační služba pro rodiny s dětmi je přitom specifická a ojedinělá vzhledem k odlišnosti cílových skupin.</p>

Předpokládané počty (řešených) klientů či jiné výstupy (počty akcí, přednášek, strategií atd.) za rok realizace		
Celkem 360 rodin: 65 Člověk v tísni, 95 rodin Poradna pro občanství (Trmice), 45 rodin Poradna pro občanství (Ústí nad Labem) 35 rodin Centrum náhradní rodinné péče 25 rodin Dobrovolnické Centrum 35 rodin Charita Ústí nad Labem (Ovečka) 40 rodin Charita Ústí nad Labem (Materna) 20 rodin Poradna pro integraci 1–2 přednášky pro ZŠ, SŠ Poradna pro občanství		
Počet čekatelů na sociální službu		
počet se průběžně mění		
Dopady Opatření (vč. vymezení územní působnosti)		
<ul style="list-style-type: none"> • stabilizování a zlepšení sociální situace rodin • aktivizace rodin k činnostem, které směřují k řešení jejich nepříznivé sociální situace • snížení společenských rizik, plynoucích ze způsobu života rodin sociálně vyloučených • zvýšení samostatnosti pečujících osob při řešení nepříznivé sociální situace v rodině a budování jejich nezávislosti na službě • začlenění rodin ze sociálně vyloučeného prostředí do společnosti • zvýšení sociálních kompetencí rodin (členové rodiny jsou soběstačnější ve vyřizování administrativních záležitostí, lepší finanční gramotnost, udržení bydlení atd.) • zlepšení bytové situace rodin (vyhledání lepšího bydlení či finančně dostupnějšího) • podpora pečujících v jejich rozvoji v kompetencích potřebných pro výchovu a výživu dětí svěřených do péče • zlepšení ekonomické situace rodin • zachování možnosti vyrůstat dětem v rodinách (i náhradních) – snížení rizika odebírání dětí do ústavní výchovy • prevence a snížení výskytu sociálně patologických jevů • zlepšení kvality poskytované péče pro děti v NRP v ORP Ústí nad Labem včetně města • prevence výskytu kolapsu NRP či jeho negativního obrazu • zvýšení informovanosti o praktické a odborné lékařské péči a dalších odborných pracovištích pro děti a mládež (př. logoped, psycholog, adiktologické služby pro děti a mládež, školské poradenské zařízení – PPP, SPC ad.) 		
Předpokládání realizátoři a partneři k zajištění Opatření		
Centrum pro náhradní rodinnou péči, o.p.s., Člověk v tísni, o.p.s., Dobrovolnické centrum, z. s., Charita Ústí nad Labem, Poradna pro integraci, Poradna pro občanství, z. s. (pobočky Ústí nad Labem a Trmice), případně další poskytovatelé služeb s registrací		
Roční předpokládané náklady		
neinvestiční	investiční	
2 480 000 Kč (CNRP) 2 950 000 Kč (ČvT) 1 213 970 Kč (DC) 1 500 000 Kč (CHUL Ovečka) 1 300 000 Kč (CHUL Materna) 1 900 000 Kč (PPI) 1 200 000 Kč (PPO ÚL) 2 600 000 Kč (PPO Trmice)		
celkem	15 143 970 Kč	

Předpokládané zdroje financování
MPSV/KÚÚK – velký dotační titul, KÚÚK – malý dotační titul, město Ústí nad Labem, město Trmice, ostatní obce, ÚP, Podpora sociálních služeb Ústeckého kraje, Azylový, migrační a integrační fond (EU – MVČR) dary fyzických a právnických osob, nadace a fondy, případně další vhodné fondy EU
Monitoring plnění Opatření
setkávání Koordinační skupina dětí, mládež a rodina v rámci KPP závěrečné zprávy revize KPP
Realizace Opatření
po dobu trvání 7. KPP ORP Ústí nad Labem

Název Opatření 5.1.2 Zajištění nízkoprahových zařízení pro děti a mládež
Popis Opatření
Zajištění zavedených služeb – nízkoprahových zařízení pro děti a mládež – v sociálně vyloučených lokalitách, kde je vysoká koncentrace dětí, které pocházejí ze sociálně znevýhodněných rodin. Služby respektují a reagují na nároky a zájmy dnešní mládeže a akcentují požadavky spolupracujících organizací. Poskytovatelé nabízí rozšířenou nabídku aktivit. Jedná se o přímou práci s dětmi a mládeží, besedy, workshopy. Součástí opatření je i propagace NZDM (zejména na stránkách Města Ústí nad Labem, stránkách, školských zařízení apod). Je snaha o větší provázanost s dalšími institucemi, nejen Nízkoprahová zařízení pro děti a mládež mezi sebou, ale zejména se základními školami, Probační a mediační službou, OSPOD atd.
Předpokládané počty (řešených) klientů či jiné výstupy (počty akcí, přednášek, strategií atd.) za rok realizace
celkem 805 klientů: 80 Člověk v tísni: NZDM Mixér 100 Člověk v tísni NZDM Nový Svět 100 Charita UL: NZDM Tykadlo 145 Charita UL: NZDM Materna 250 YMCA: NZDM Orion 70 Romano jasnica: NZDM M.C.Zefyrino 60 NZDM Trmice
Počet čekatelů na sociální službu
počet se průběžně mění
Dopady Opatření (vč. vymezení územní působnosti)
<ul style="list-style-type: none"> • aktivní a smysluplné trávení volného času dětí a mládeže • snížení a předcházení sociálně patologických jevů dětí a mládeže a nežádoucího chování • zvýšení motivace dětí a mládeže ke vzdělávání, plnění školní docházky, zlepšení školních výsledků • zvýšení zodpovědnosti dětí za sebe sama, své jednání a budoucnost • rozšíření nabídky volnočasových aktivit zdarma pro sociálně slabší děti • podpora komunitního povědomí a výchova k aktivnějšímu soužití
Předpokládání realizátoři a partneři k zajištění Opatření
Člověk v tísni: NZDM Mixér a NZDM Nový Svět, Charita UL: NZDM Materna a NZDM Tykadlo, YMCA: NZDM Orion, Romano jasnica: NZDM M.C.Zefyrino a NZDM (Trmice), případně další poskytovatelé služeb s registrací

Roční předpokládané náklady	
neinvestiční	investiční
1 900 000 Kč (Mixér) 2 300 000 Kč (Nový svět) 2 100 000 Kč (Materna) 1 200 000 Kč (Tykadlo) 1 500 000 Kč (Orion) 2 250 000 Kč (M.C.Zefyrino) 2 100 000 Kč (Trmice)	
celkem	13 350 000 Kč
Předpokládané zdroje financování	
MPSV/KÚÚK – velký dotační titul, KÚÚK – malý dotační titul, město Ústí nad Labem, město Trmice	
Monitoring plnění Opatření	
setkávání Koordinační skupina dětí, mládež a rodina v rámci KPP závěrečné zprávy revize KPP	
Realizace Opatření	
po dobu trvání 7. KPP ORP Ústí nad Labem	

Název Opatření
5.1.3 Zajištění odborného sociálního poradenství a sociálně terapeutických aktivit pro rodiny s dětmi v krizi, včetně rodin náhradních
Popis Opatření
Odborné sociální poradenství bude poskytováno se zaměřením na potřeby rodin s dětmi či jednotlivců v obtížné životní situaci a také obětem trestných činů. Služba zahrnuje dle zákona 108/2006 Sb. tyto základní činnosti: a) zprostředkování kontaktu se společenským prostředím, b) sociálně terapeutické činnosti, c) pomoc při uplatňování práv, oprávněných zájmů a při obstarávání osobních záležitostí. Konkrétně se jedná o zajištění – poskytování – ambulantní psychologické, speciálně-pedagogické a sociálně terapeutické péče o děti a jejich rodiče či jiné pečující osoby v obtížné životní situaci či krizi. Poskytnutí dostatečného množství odborných informací o možnostech řešení nepříznivé sociální situace, a to jak celým rodinám, manželům/partnerům i jednotlivcům. Nabídka individuální: terapie, sanace rodiny, rodinné, manželské a párové terapie, řešení krizových situací rodin s cílem zlepšení rodinných vztahů a podpora funkčnosti rodiny. Podpora při komunikaci jednotlivých členů rodiny, vyjádření svých pocitů, názorů, potřeb, předcházení konfliktům, práce s pravidly a osobními hranicemi. Pomoc se získáním autority, podpora rodičovských kompetencí, sladění výchovných stylů, aby se předcházelo komplikovaným vztahovým situacím.
Předpokládané počty (řešených) klientů či jiné výstupy (počty akcí, přednášek, strategií atd.) za rok realizace
celkem 1 420 klientů 750 unicitních klientů (Bateau, z.s.) 600 unicitních klientů (Poradna pro rodinu a mezilidské vztahy) 70 unicitních klientů (Spirála, Ústecký kraj, z. s. – Zdravá rodina)

Dopady Opatření (vč. vymezení územní působnosti)	
<ul style="list-style-type: none"> sanace rodiny, zlepšení vztahů a fungování rodiny, neprohlubování rodinné krize snížení negativního dopadu psychosociální tísně na děti, včetně úbytku traumatizace dětí rodičovskými konflikty v situaci rozvodu získání dostatečných informací pro řešení obtížné životní situace zlepšení mezilidských vztahů získání potřebné motivace a aktivizace uživatelů pro řešení obtížné situace pomoc při uplatnění práv a zájmů, řešení partnerských, rodinných i osobních krizí zařazení rodiny a převážně dětí do společenského a vzdělávacího procesu motivace rodiny ke spolupráci se školou 	
Předpokládání realizátoři a partneři k zajištění Opatření	
Bateau z.s., Poradna pro mezilidské vztahy, o.p.s., Prosapia, z.ú., Spirála, Ústecký kraj, z.s., případně další poskytovatelé služeb s registrací	
Partneři: intenzivní spolupráce s OSPOD a dalšími subjekty s pověřením SPOD (a nejen jimi), KÚÚK.	
Bateau intenzivně participuje na interdisciplinární spolupráci v opatrovnických řízeních, obecně v situacích rozpadu rodiny. Implementuje metodu Signs of safety neboli Znak bezpečí nejen pro (především) ohrožené děti, která napomáhá k předejití odebrání z rodiny či k navrácení dítěte do rodiny. Převážnou měrou své činnosti zajišťuje dlouhodobou sanaci dětí s problémy v psychosociální oblasti a vybraným typem duševních poruch (oblast deprese, úzkosti, sebepoškození, identity apod.). Upřednostňuje děti akutně ohrožené vlivem duševní nepohody a/či v krizi, kterým následně poskytuje sociálně terapeutickou podporu v celé své šíři vyjma terénní podpory: sociální poradenství, návaznost na zdravotnictví (psychiatrii), poradenství a krizovou podporu dětem i rodičům, terapii individuální, popř. skupinovou.	
Roční předpokládané náklady	
neinvestiční	investiční
3 500 000 Kč (Bateau, z.s.) 3 100 000 Kč (Poradna pro rodinu a mezilidské vztahy) 200 000 Kč (Spirála, Ústecký kraj, z. s.)	
celkem	6 800 000 Kč
Předpokládané zdroje financování	
MPSV/KÚÚK – velký dotační titul, KÚÚK – malý dotační titul, Statutární město Ústí nad Labem, příp. vhodný dotační titul z ESF ČR	
Monitoring plnění Opatření	
setkávání Koordinační skupina dětí, mládež a rodina v rámci KPP závěrečné zprávy revize KPP	
Realizace Opatření	
po dobu trvání 7. KPP ORP Ústí nad Labem	

Název Opatření 5.1.4 Zajištění včasné krizové pomoci pro děti a nedospělé		
Popis Opatření		
<p>Cílem opatření je zajištění odborné pomoci dětem a nedospělým ve věku 3–17 let bez časové prodlevy, které procházejí náročným životním obdobím s negativním dopadem na jejich psychický stav. Využívat ho mohou děti, ale i jejich rodiče a blízké okolí, pedagogové. Ambulantní pomoc je poskytována formou krizové intervence a emergentní psychoterapie.</p> <p>Během konzultací je podporováno vyjádření nepohody, ventilace emocionálního prožívání, porozumění situaci, hledání opěrných zdrojů a funkčních mechanismů, zvyšování rodičovských kompetencí a nabídka vhodnějších výchovných přístupů k dítěti. Služba reagovala na vysokou poptávku uživatelů v souvislosti s nedostačujícími kapacitami a dlouhými čekacími lhůtami u další odborné péče pro děti (pedopsychiatru a psychologů). Opatření reaguje na přítomnost patologických jevů ve společnosti (domácí násilí, závislosti, šikana). Dochází k včasnému zachytu ohrožených dětí, zvyšování povědomí o problematikách. Je zajištěna dostupnost pomoci tak, aby byl podporován zdravý psychosociální vývoj dítěte.</p> <p>Služba je registrována dle Zákona o sociálních službách č. 108/2006 Sb. § 60 a obsahuje tyto činnosti:</p> <p>a) sociálně terapeutické činnosti, b) pomoc při uplatňování práv, oprávněných zájmů a při obstarávání osobních záležitostí.</p>		
Předpokládané počty (řešených) klientů či jiné výstupy (počty akcí, přednášek, strategií atd.) za rok realizace		
<p>Spirála, Ústecký kraj, z. s. TRIANGL – krizové centrum pro děti a nedospělé 200 nových klientů při současném provozu 2krát týdně</p> <p>Další realizace:</p> <ul style="list-style-type: none"> propagační a osvětová činnost (exkurze studentů VŠ, přednášková činnost, konzultace a spolupráce s pedagogy) spolupráce s OSPOD, psychiatry, psychology, praktickými lékaři, dalšími službami s orientací na děti a mládež v Ústí nad Labem při řešení krizové situace 		
Dopady Opatření (vč. vymezení územní působnosti)		
<ul style="list-style-type: none"> ošetření aktuální psychické nepohody, která je dítětem vnímána jako krizová a může jej ohrožovat na životě nebo zdraví prevence vzniku vleklé psychické nepohody, tendencím k řešení situací formou zkratkovitého jednání a vzniku psychopatologických jevů u dětí a rodin s dětmi prevence nevhodných způsobů řešení situací (nadužívání alkoholu, léků, drog, sebepoškození, zkratkovité jednání – sebevražda) hledání způsoby řešení situace, nedochází k prohloubení krizového stavu a zkratkovitého jednání prevence vzniku psychosomatických potíží a duševní nepohody při setrvávání v dlouhodobě náročné situaci, ev. frustraci a posttraumatických potíží porozumění vlastnímu prožívání a chování zlepšení mezilidských vztahů a vztahů v rodině navázání spolupráce s dalšími organizacemi a institucemi (lékař, psychiatr, dlouhodobá terapie) a dochází k předání dítěte do další péče prevence kriminality díky včasné odborné pomoci 		
Předpokládání realizátoři a partneři k zajištění Opatření		
Spirála, Ústecký kraj, z. s.		
Roční předpokládané náklady		
neinvestiční	investiční	
900 000 Kč – při stávajícím provozu 2krát týdně		
celkem	900 000 Kč	

Předpokládané zdroje financování
MPSV/KÚÚK – velký dotační titul, KÚÚK – malý dotační titul, město Ústí nad Labem, město Trmice
Monitoring plnění Opatření
analýza statistických dat o využití služby setkávání Koordinační skupina dětí, mládež a rodina v rámci KPP závěrečné zprávy revize KPP
Realizace Opatření
Po dobu trvání 7. KPP ORP Ústí nad Labem je plánované navýšení personálních a časových kapacit služby.

Rozvoj sociálních služeb	
Název cíle	5.2 Navýšení kapacit či rozvoj stávajících služeb
Popis a zdůvodnění Cíle (na která zjištění cíl reaguje atd.)	Sociální služby v Ústí nad Labem, konkrétně i ty, zaměřující se na cílovou skupinu DMR, mají dlouhodobě nedostatek sociálních pracovníků. Je velmi obtížné nalézt vhodné kvalifikované kandidáty. Bohužel situaci ještě více komplikuje nejisté, případně snižující se financování sociálních služeb. Jedním z opatření pro nový KPP je proto i případné posílení personálních kapacit (zejména pak sociálně aktivizačních) služeb. Služby se v současné době bojí v tomto ohledu plánovat, záleží zde proto zejména na aktuálním financování v dalších letech.
Opatření, která vedou k naplnění Cíle	5.2.1 Navýšení počtu pracovníků sociálně aktivizačních služeb pro rodiny s dětmi 5.2.2 Rozvoj služeb na podporu dětí se specifickými potřebami v oblasti duševního zdraví

Název Opatření 5.2.1 Navýšení počtu pracovníků sociálně aktivizačních služeb pro rodiny s dětmi		
Popis Opatření		
<p>Sociální služby v Ústí nad Labem, konkrétně i ty, zaměřující se na cílovou skupinu DMR, mají již dlouhodobě nedostatek sociálních pracovníků. Jedním z opatření nového KPP je proto i posílení personálních kapacit (zejména sociálně aktivizačních) služeb. Navýšení počtu pracovníků či úvazků by pro své služby uvítalo více organizací/služeb pro rodiny s dětmi. Vše závisí na financování, ale i možnosti vybrat si mezi případnými uchazeči kvalitního spolupracovníka. Posílení pracovních týmů by umožnilo zvýšení možnosti poskytování služby s kratšími časovými prodlevami, možnost spolupracovat intenzivněji s navazujícími službami na individuální bázi. Navýšením vznikne možnost více se věnovat i metodickému a strategickému plánování služeb – zvyšování odbornosti, zapojení se do připomínkování zákonných norem.</p>		
Předpokládané počty (řešených) klientů či jiné výstupy (počty akcí, přednášek, strategií atd.) za rok realizace		
dle financování, možností a potřeb služeb		
Dopady Opatření (vč. vymezení územní působnosti)		
<ul style="list-style-type: none"> zlepšení kvality poskytované péče pro děti v NRP v ORP Ústí nad Labem včetně města prevence výskytu kolapsu NRP či jeho negativního obrazu. podpora pečujících v jejich rozvoji v kompetencích potřebných pro výchovu a výživu dětí svěřených do péče aktivizace rodin k činnostem, které směřují k řešení jejich nepříznivé sociální situace 		

<ul style="list-style-type: none"> • zvýšení samostatnosti pečujících osob při řešení nepříznivé sociální situace v rodině a budování jejich nezávislosti na službě • začlenění rodin ze sociálně vyloučeného prostředí do společnosti • zvýšení sociálních kompetencí rodin (členové rodiny jsou soběstačnější ve vyřizování administrativních záležitostí, lepší finanční gramotnost, udržení bydlení atd.) • stabilizace rodiny a rozvoj dovedností a schopností potřebných pro rozvoj dítěte • zlepšení ekonomické situace rodin • zachování možnosti vyrůstat dětem v rodinách (i náhradních) – snížení rizika odebírání dětí do ústavní výchovy • prevence sociálně patologických jevů 				
Předpokládání realizátoři a partneři k zajištění Opatření				
služby z KS DMR, ve kterých to bude aktuálně potřeba a budou mít zajištěno potřebné financování				
Roční předpokládané náklady				
neinvestiční		investiční		
cca 350 000 Kč/1 pracovník				
celkem	cca 350 000 Kč/1 pracovník			
Předpokládané zdroje financování				
MPSV/KÚÚK – velký dotační titul, KÚÚK – malý dotační titul, město Ústí nad Labem, město Trmice				
Monitoring plnění Opatření				
setkávání Koordinační skupina dětí, mládež a rodina v rámci KPP závěrečné zprávy revize KPP				
Harmonogram realizace Opatření				
Aktivita (krok): číslo a název aktivity	2023	2024	2025	2026
v případě finančního zabezpečení vyhledání a zaměstnání vhodných uchazečů	x	x	x	x

Název Opatření 5.2.2 Rozvoj služeb na podporu dětí se specifickými potřebami v oblasti duševního zdraví
Popis Opatření
Popsáno v KS za oblast péče o osoby s duševním onemocněním

Nové sociální služby	
Název Cíle	5.3 Nové služby nebyly definovány

Podpora aktivit, programů	
Název Cíle	5.4 Fakultativní služby, další aktivity pro cílovou skupinu DMR
Popis a zdůvodnění Cíle (na která zjištění cíl reaguje atd.)	Pro cílovou skupinu děti, mládež a rodina je potřeba v Ústí nad Labem realizovat ještě i další služby a aktivity, které nespádají přímo do sociálních služeb dle zákona o sociálních službách a tedy aktivit výše. Jedná se o zajištění krizové pomoci ohroženým dětem formou provozu zařízení pro děti vyžadující okamžitou pomoc – Klokánek Ústí nad Labem. Ten nabízí kromě nepřetržitého provozu ve spolupráci s dalšími organizacemi, službami, aktivní pomoc rodinám při vytváření vyhovujících podmínek pro návrat dětí do rodinného prostředí. Další aktivity jsou zaměřeny na práci s cizinci, jejichž cílem je usnadnit cizincům žijícím v Ústí nad Labem (v České republice) integraci do majoritní společnosti a napomoci vzájemnému porozumění. Tyto aktivity jsou obzvláště v době uprchlické krize také velmi důležité.
Opatření, která vedou k naplnění Cíle	5.4.1 Festival Barevná planeta 5.4.2 Kurzy českého jazyka pro děti s odlišným mateřským jazykem/doučování 5.4.3 Vzdělávací aktivity pro pedagogy 5.4.4 Udržení provozu zařízení pro děti vyžadující okamžitou pomoc Klokánek ve stávající kapacitě 5.4.5 Multidisciplinární spolupráce napříč resorty

Název Opatření 5.4.1 Festival Barevná planeta	
Popis Opatření	
Realizace opatření vede k vytváření prostoru a možnosti k představení kultur, zvyků a národnostních odlišností komunit cizinců žijících v ČR a na Ústecku české majoritní společnosti, a tím napomoci k nenásilnému sblížení a vzájemnému porozumění a zároveň usnadnění cizincům žijícím v ČR integraci do majoritní společnosti.	
Předpokládané počty (řešených) klientů či jiné výstupy (počty akcí, přednášek, strategií atd.) za rok realizace	
3 000 osob (odhad počtu členů rodin na festivalu)	
Dopady Opatření (vč. vymezení územní působnosti)	
Využití přímého a nezprostředkovaného kontaktu lokálních obyvatel s jinými kulturami napomáhá českým obyvatelům přijmout kulturní diverzitu naší společnosti jako skutečnost, která je neohrožuje. A zároveň cizincům zde žijícím poskytuje možnost ukázat svoji kulturu a zvyky.	
Předpokládání realizátoři a partneři k zajištění Opatření	
Poradna pro integraci, případně další poskytovatelé služeb s registrací	
Roční předpokládané náklady	
neinvestiční	investiční
1 100 000 Kč	
celkem	1 100 000 Kč
Předpokládané zdroje financování	
Statutární město Ústí nad Labem, MVČR – Integrace cizinců, Azylový, migrační a integrační fond (EU), Nadace ČEZ, Ústecký kraj	

Monitoring plnění Opatření				
Zpráva z akce Setkávání KS DMR v rámci KPP				
Harmonogram realizace Opatření				
Aktivita (krok): číslo a název aktivity	2023	2024	2025	2026
Realizace festivalu Barevná planeta	x	x	x	x

Název Opatření 5.4.2 Kurzy českého jazyka pro děti s odlišným mateřským jazykem/doučování				
Popis Opatření				
Osvojení si místního jazyka (tj. češtiny) je klíčovou kompetencí cizinců k jejich plnohodnotné integraci. Realizace opatření vede k zajištění bezplatných kurzů českého jazyka pro děti cizince, popř. doučování.				
Předpokládané počty (řešených) klientů či jiné výstupy (počty akcí, přednášek, strategií atd.) za rok realizace				
20 dětí				
Dopady Opatření (vč. vymezení územní působnosti)				
Děti s odlišným mateřským jazykem mají možnost naučit se český jazyk, který je potřebný nejen k jejich integraci, ale také k jejich školní úspěšnosti. Tím, že dětem s odlišným mateřským jazykem budou poskytnuta vyrovnávací opatření ve formě kurzů češtiny nebo doučování, zvyšujeme jejich kapitál a přínos pro společnost.				
Předpokládaní realizátoři a partneři k zajištění Opatření				
Poradna pro integraci, případně další poskytovatelé služeb s registrací				
Roční předpokládané náklady				
neinvestiční	investiční			
50 000 Kč				
celkem	50 000 Kč			
Předpokládané zdroje financování				
Statutární město Ústí nad Labem, MVČR – Integrace cizinců, Azylový, migrační a integrační fond (EU), MŠMT – podpora integrace a vzdělávání cizinců v regionálním školství, nadace				
Monitoring plnění Opatření				
třídní kniha setkávání Koordinační skupina dětí, mládež a rodina v rámci KPP závěrečné zprávy revize KPP				
Harmonogram realizace Opatření				
Aktivita (krok): číslo a název aktivity	2023	2024	2025	2026
Realizace kurzů českého jazyka pro děti s odlišným mateřským jazykem/ doučování	x	x	x	x

Název Opatření 5.4.3 Vzdělávací aktivity pro pedagogy				
Popis Opatření				
Kvalitní školství patří k prioritám společnosti, proto by realizace této aktivity měla přispět ke zkvalitnění vzdělávacího procesu pro cílovou skupinu. V současnosti většina škol a pedagogů není připravena vzdělávat cizince nebo osoby s odlišným mateřským jazykem. Realizace aktivity vede k postupnému proškolení pedagogů v interkulturních kompetencích, k výuce češtiny pro cizince, v principech práce s žáky s odlišným mateřským jazykem.				
Předpokládané počty (řešených) klientů či jiné výstupy (počty akcí, přednášek, strategií atd.) za rok realizace				
min. 4 semináře – 40 pedagogů				
Dopady Opatření (vč. vymezení územní působnosti)				
Pedagogové mají možnost osvojit si nové poznatky v přístupech k žákům s odlišným mateřským jazykem, systematicky podporovat žáky z jiného sociokulturního prostředí a adekvátně pracovat s jejich speciálně vzdělávacími potřebami.				
Předpokládaní realizátoři a partneři k zajištění Opatření				
Poradna pro integraci, případně další poskytovatelé služeb s registrací				
Roční předpokládané náklady				
neinvestiční	investiční			
20 000 Kč				
celkem	20 000 Kč			
Předpokládané zdroje financování				
Statutární město Ústí nad Labem, MVČR – Integrace cizinců, Azylový, migrační a integrační fond (EU), MŠMT – podpora integrace a vzdělávání cizinců v regionálním školství, nadace				
Monitoring plnění Opatření				
prezenční listina setkávání Koordinační skupina dětí, mládež a rodina v rámci KPP závěrečné zprávy revize KPP				
Harmonogram realizace Opatření				
Aktivita (krok): číslo a název aktivity	2023	2024	2025	2026
Realizace vzdělávacích aktivit pro pedagogy se zaměřením na získání interkulturních kompetencí	x	x	x	x

Název Opatření 5.4.4 Udržení provozu zařízení pro děti vyžadující okamžitou pomoc Klokánek ve stávající kapacitě	
Popis Opatření	
Zajištění podmínek pro příjem dětí vyžadující okamžitou pomoc.	
Zajištění krizové pomoci ohroženým dětem formou udržení provozu zařízení pro děti vyžadující okamžitou pomoc Klokánek Ústí nad Labem. Ústecko je lokalitou s vysokým výskytem sociálních patologií v rodinách s dětmi. I přes snahu orgánů sociálně právní ochrany dětí, kurátorů a dalších služeb, zaměřených na práci s rodinou,	

děti a mládeží, může v některých rodinách docházet k ohrožení zdravého vývoje, zdraví i života dětí. V Ústí nad Labem v lednu 2013 zahájilo svou činnost Zařízení pro děti vyžadující okamžitou pomoc: Klokánek, který nabízí aktivní pomoc rodinám, při vytváření vyhovujících podmínek pro návrat dětí do rodinného prostředí. Do zařízení jsou umisťovány děti ve věku od 0–18 let, a to na základě dohody se zákonným zástupcem, žádosti SPOD a soudně. Zařízení má nepřetržitý provoz a ve spolupráci se SPOD, zajišťuje i krizové noční příjmy dětí. Pro větší úspěšnost návratu dětí do přirozeného prostředí bude probíhat spolupráce s dalšími subjekty, pracujícími s rodinami s dětmi. Také bude nabízena psychoterapeutická podpora rodiny nebo jednotlivým členům s cílem předejít či zastavit ohrožení vývoje dítěte.

Předpokládané počty (řešených) klientů či jiné výstupy (počty akcí, přednášek, strategií atd.) za rok realizace

60

Dopady Opatření (vč. vymezení územní působnosti)

- zajištění dětí vyžadující okamžitou pomoc
- působnost celorepubliková

Předpokládaní realizátoři a partneři k zajištění Opatření

FOD Klokánek, případně další poskytovatelé služeb s registrací

Roční předpokládané náklady

neinvestiční		investiční
350 000 Kč		
celkem	350 000 Kč	

Předpokládané zdroje financování

MPSV

Monitoring plnění Opatření

kontrola ze strany MPSV a KÚ Ústeckého kraje
revize KPP

Harmonogram realizace Opatření

Aktivita (krok): číslo a název aktivity	2023	2024	2025	2026
Zajištění dětí vyžadující okamžitou pomoc	x	x	x	x

Název Opatření 5.4.5 Multidisciplinární spolupráce napříč resorty

Popis Opatření

Mapování, analýza současného stavu propojenosti a případné (ne)spolupráce sociální sféry s dalšími oblastmi – např. zdravotnictvím, školstvím, zdravotními pojišťovnami aj. Snaha o vzájemné propojování, multidisciplinární spolupráci, podpora zainteresovaných subjektů – ve smyslu dobré praxe.

V tuto chvíli existuje řada síťovacích iniciativ, ze zkušenosti ale vyplývá jako nejefektivnější párování se v rámci podpory konkrétních klientů a sdílení dobré (či špatné) praxe, jež vede ke zkvalitňování standardů jak ve smyslu meziorganizační spolupráce, tak mezioborové. Prostor pro setkání odborníků napříč dotčených sfér za účelem hodnocení postupů u reálných kauz. Toto schéma umožňuje zkvalitnění praxe všech zúčastněných (spojení sil, celostní přístup ke klientovi a především systémové propojení v praxi jako takové) x rozdíl oproti dosavadnímu síťování za účelem povědomí o to, co jaká organizace dělá (a směřování klientů do konkrétní služby jako výsledek). Tzn. setkávání nikoli za účelem vzájemné registrace, ale vzájemného učení a podpoře.

Sdílení dobré praxe – formou setkávání, workshopů, kulatých stolů. Spolupráce s magistrátem města Ústí nad Labem – zapojení pracovníka k tomu určenému, případně zvažování a příprava pozice koordinátora pro multidisciplinární spolupráci.

Předpokládané počty (řešených) klientů či jiné výstupy (počty akcí, přednášek, strategií atd.) za rok realizace

V případě, že bude k dispozici koordinátor/facilitátor, v ideálním případě setkávání zástupců z různých sfér 1krát za 1–2 měsíce.

workshopy, konference aj. dle dotačních možností

Dopady Opatření (vč. vymezení územní působnosti)

- efektivní multidisciplinární spolupráce ve prospěch klientů, města Ústí nad Labem či přilehlých obcí v ORP Ústecko i široké veřejnosti
- zkvalitnění praxe zúčastněných
- podpora zapojených subjektů

Předpokládaní realizátoři a partneři k zajištění Opatření

poskytovatelé sociálních služeb za oblast péče o děti, mládež a rodiny, Magistrát města Ústí nad Labem, město Trmice, ostatní obce, zdravotní pojišťovny, Úřad práce, školy, lékaři pro dospělé a pediatrii, psychologové, psychiatři a další.

Roční předpokládané náklady

neinvestiční		investiční
Závisí na tom, zda bude zřizováno nové pracovní místo nebo bude zajišťovat již pracující zaměstnanec Magistrátu. nový pracovník cca 350 000 Kč 800–1 000 Kč/h práce facilitátora. náklady spojené s realizací workshopů, konferencí apod. dle dotačních možností		
celkem	bude definováno při naplňování opatření	

Předpokládané zdroje financování

MPSV/KÚÚK – velký dotační titul, KÚÚK – malý dotační titul, město Ústí nad Labem, město Trmice, ostatní obce, jiné zdroje

Monitoring plnění Opatření

prezenční listiny
setkávání KS DMR v rámci KPP
revize KPP

Harmonogram realizace Opatření

Aktivita (krok): číslo a název aktivity	2023	2024	2025	2026
Mapování, analýza současného stavu propojenosti a případné (ne)spolupráce sociální sféry s dalšími oblastmi	x	x	x	x
Snaha o propojování různých sfér	x	x	x	x
Setkávání odborníků	x	x	x	x
Zapojení pracovníka magistrátu k tomu určenému, případně zvažování a příprava pozice koordinátora pro multidisciplinární spolupráci.	x	x	x	x

6. Oblast péče o rodinnou politiku



Udržení stávajících programů a aktivit	
Název Cíle	6.1 Podpora a udržení kvality stávajících zařízení péče o rodiny
<p>Popis a zdůvodnění Cíle (na která zjištění cíl reaguje atd.)</p>	<ul style="list-style-type: none"> podpora zdravé a funkční rodiny, mezigeneračních vazeb podpora vzdělanosti rodin v oblasti výchovy, péče o děti a rodičovství prevence nezaměstnanosti a sociálního vyloučení rodičů na mateřské či rodičovské dovolené podpora cílové skupiny rodičů samozivitelů či rodičů na trhu práce jinak ohrožených podpora stávajících služeb mateřských či jinak zvaných center podpora služeb péče o předškolní a raně školní děti, mládež a mladé dospělé podpora inovativních a alternativnějších způsobů výchovy a vzdělávání podpora zachování a rozvoje služeb logopedické péče, služeb dětských psychologů, dětské psychiatrické péče, rodinné terapie a poradenství podpora předškolních klubů jako primárního nástroje prevence sociálního vyloučení a jako nástroje pro lepší integraci dětí při přechodu na MŠ/ZŠ podpora školních klubů zaměřená na smysluplné trávení volného času dětí s cílem předcházet rozvoji sociálně patologických jevů v dětské populaci prevence výskytu rizikových jevů v rámci i vně rodiny prevence kriminality dětí a mládeže, šikany, sexuálního zneužívání, domácího násilí; zlepšení školních výsledků podpora aktivního trávení volného času – podpora vzniku nových a rozvoje stávajících veřejných prostor typu parků, hřišť, sportovišť, vnitřních prostor pro společné trávení volného času celých rodin podpora zařízení typu DDM a Základní umělecká škola navýšení kapacit podpora společných aktivit „zdravých“ rodin a rodin se sociálním nebo zdravotním znevýhodněním podpora a rozvoj neformálního vzdělávání a komunitních služeb pro rodiny podpora osvěty a edukace ke zdraví a zdravému životnímu stylu celé rodiny podpora propojení zdravého způsobu stravování a pohybových aktivit podpora poskytovaná dětem bez rodiny, nebo dětem, které nemohou být z různých důvodů vychovávány ve své vlastní rodině
<p>Opatření, která vedou k naplnění Cíle</p>	<p>6.1.1 Podpora funkční rodiny a podpora cílové skupiny rodičů při návratu/udržení se na TP</p> <p>6.1.2 Služby pro rodiny, převážně děti v předškolním a raně školním věku, mládež a mladé dospělé</p> <p>6.1.3 Podpora předškolních klubů jako primárního nástroje prevence sociálního vyloučení a jako nástroje pro lepší integraci dětí při přechodu na MŠ/ZŠ; podpora dětí předškolního věku jinou formou</p> <p>6.1.4 Realizace preventivních programů k tématu společensky negativních jevů</p> <p>6.1.5 Podpora aktivního trávení volného času a neformálního vzdělávání celých rodin</p> <p>6.1.6 Realizace preventivních programů na podporu zdravého životního stylu</p> <p>6.1.7 Podpora rodin s dětmi v NRP formou poradenství, navazujících služeb a podpůrných aktivit</p>

Název Opatření 6.1.1 Podpora funkční rodiny a podpora cílové skupiny rodičů při návratu/udržení se na TP							
<p>Popis Opatření</p> <ul style="list-style-type: none"> realizace tematických kurzů, přednášek, besed, seminářů, workshopů, aktivizačních pobytů, sociálně právního poradenství, psychologického poradenství, vzdělávacích a dlouhodobých vzdělávacích cyklů a programů/projektů na téma zdravá a funkční rodina určených rodičům vč. budoucích či jiným pečujícím osobám podílejících se na výchově dětí realizace projektů a programů, preventivních opatření, zaměřených na návrat nebo udržení se na trhu práce a určené CS rodičů, rodičů na mateřské a rodičovské dovolené, s důrazem na CS rodičů samozivitelů, případně na CS nezaměstnaných realizace projektů a programů zaměřených na téma rovných příležitostí žen a mužů a to jak v profesním, tak v osobním životě, podpora tzv. aktivního otcovství – motivace mužů k většímu zapojení se do péče o děti, především do primární péče – péče o malé děti, a do péče o závislé osoby podpora péče o děti do 5 let a batolata od 1 roku – podpora udržitelnosti dětských skupin 							
<p>Předpokládané počty (řešených) klientů či jiné výstupy (počty akcí, přednášek, strategií atd.) za rok realizace</p> <p>Charita Ústí nad Labem – CPR Ovečka – 120 unicitních osob YMCA Ústí nad Labem – 35 unicitních osob Rodinné centrum Slunečnick, z.s. – 120 unicitních osob MC a DS Sluníčka – 40 unicitních osob EKO CENTRUM Pidi Midi – 45 unicitních osob</p>							
<p>Dopady Opatření (vč. vymezení územní působnosti)</p> <p>CS rodičů, pečujících osob je informovaná, motivovaná a má znalosti k tématu „zdravá, funkční, harmonická rodina“. Rodiče, děti, mladí lidé, senioři mají pocit mezigenerační sounáležitosti. CS rodičů samozivitelů, rodičů sociálně a/nebo zdravotně znevýhodněných osob je dostatečně podpořena. Zástupci/kyně CS jsou kompetentní v oblasti výchovy, péče o děti a rodičovství. Zástupci/kyně CS rodiče, pečující osoby mají šance a kompetence potřebné pro návrat nebo udržení se na trhu práce. Jsou odbourány genderové stereotypy a je podpořena harmonizace pracovního a rodinného života.</p>							
<p>Předpokládání realizátoři a partneři k zajištění Opatření</p> <p>Charita Ústí nad Labem – CPR Ovečka, YMCA Ústí nad Labem, Rodinné centrum Slunečnick, z.s., MC a DS Sluníčka, EKO CENTRUM Pidi Midi</p>							
<p>Roční předpokládané náklady</p> <table border="1"> <thead> <tr> <th>neinvestiční</th> <th>investiční</th> </tr> </thead> <tbody> <tr> <td> Charita Ústí nad Labem – CPR Ovečka – 700 000 Kč YMCA Ústí nad Labem – 1 500 000 Kč Rodinné centrum Slunečnick, z.s. – 5 700 000 Kč MC a DS Sluníčka – 1 300 000 Kč EKO CENTRUM Pidi Midi – 5 100 000 Kč </td> <td></td> </tr> <tr> <td>celkem</td> <td>14 300 000 Kč</td> </tr> </tbody> </table>		neinvestiční	investiční	Charita Ústí nad Labem – CPR Ovečka – 700 000 Kč YMCA Ústí nad Labem – 1 500 000 Kč Rodinné centrum Slunečnick, z.s. – 5 700 000 Kč MC a DS Sluníčka – 1 300 000 Kč EKO CENTRUM Pidi Midi – 5 100 000 Kč		celkem	14 300 000 Kč
neinvestiční	investiční						
Charita Ústí nad Labem – CPR Ovečka – 700 000 Kč YMCA Ústí nad Labem – 1 500 000 Kč Rodinné centrum Slunečnick, z.s. – 5 700 000 Kč MC a DS Sluníčka – 1 300 000 Kč EKO CENTRUM Pidi Midi – 5 100 000 Kč							
celkem	14 300 000 Kč						
<p>Předpokládané zdroje financování</p> <p>Město Ústí nad Labem, Ústecký kraj, MPSV, MŠMT, klienti, nadace a fondy, programy EU</p>							
<p>Monitoring plnění Opatření</p> <p>KS PRP</p>							

Realizace Opatření
po dobu trvání 7. KPP ORP Ústí nad Labem

Název Opatření 6.1.2 Služby pro rodiny, převážně děti v předškolním a raně školním věku, mládež a mladé dospělé

Popis Opatření

- podpora služeb péče o předškolní a raně školní děti s důrazem na věkovou kategorii dětí mladších tří let, školních dětí a mládeže – podpora mateřských či jinak zvaných center, mateřských školek, jeslí, lesních školek a dětských klubů, klubů pro mládež a mladé dospělé
- podpora a rozvoj služeb podporujících inovativní a alternativnější způsoby výchovy a vzdělávání, podpora soukromých poskytovatelů služeb v oblasti výchovy a vzdělávání (tj. soukromých školských subjektů), podpora a rozvoj zařízení zaměřených na environmentální výchovu dětí a mládeže, podpora příhraniční spolupráce zařízení péče o děti, podpora aktivit zaměřených na pozitivní vztah dětí a mládeže k přírodě
- podpora služeb, programů a aktivit stávajících mateřských či jinak zvaných center, klubů pro rodiny (mládež, mladé dospělé) a poradenských center poskytujících služby pro širší rodinu – podpora aktivit typu: svépomocných skupin, kroužků, dílen, kurzů, seminářů, denních aktivit, příměstských táborů tj. aktivit výchovných, aktivizačních a vzdělávacích, aj.
- podpora zachování a rozvoje služeb typu logopedické péče, služeb dětských psychologů, dětské psychiatrické péče, rodinné terapie a poradenství, řešení poruch příjmu potravy formou rodinné terapie
- podpora subjektů a aktivit, které budou preventovat nárůst počtu dětí a mladých dospělých se specifickými i nespecifickými poruchami chování, případně s duševním onemocněním, podpora poskytování služeb této CS

Předpokládané počty (řešených) klientů či jiné výstupy (počty akcí, přednášek, strategií atd.) za rok realizace

Charita Ústí nad Labem – CPR Ovečka – 180 unicitních osob
 Rodinné centrum Slunečník, z.s. – 190 unicitních osob
 YMCA v Ústí nad Labem – 100 unicitních osob
 MC a DS Sluníčka – 50 unicitních osob
 SIA Care – 49 unicitních osob
 EKO CENTRUM Pidi Midi – 20 unicitních osob
 Spolek SILNÁ RODINA – 10 unicitních osob
 Spolek Severka – 30 unicitních osob
 Centrum podpory zdraví, z.ú. – 28 unicitních osob, 1 odborný mezinárodní seminář

Dopady Opatření (vč. vymezení územní působnosti)

- je udržena kvalita a kvantita stávajících služeb mateřských či jinak zvaných center a poradenských center, služeb péče o předškolní a raně školní děti s důrazem i na věkovou kategorii dětí mladších tří let, školních dětí a mládeže
- jsou udrženy služby v oblasti výchovy a vzdělávání poskytované např. i soukromými vzdělávacími subjekty, vč. subjektů podporujících inovativní a alternativnější způsoby výchovy a vzdělávání
- jsou udrženy a dále rozvíjeny služby typu logopedické péče, služby dětských psychologů, dětské psychiatrické péče, rodinné terapie a poradenství. Je poskytována služba pro řešení poruch příjmu potravy pro děti a mládež formou rodinné terapie
- rodiny mají pozitivní přístup v možnosti čerpat tyto služby, které jsou poddimenzované, případně ve městě vůbec neexistují
- dochází ke zlepšení kvality života rodin ve městě, zlepšení zdravotního stavu jejich jednotlivých členů

Předpokládaní realizátoři a partneři k zajištění Opatření

Charita Ústí nad Labem – CPR Ovečka, Rodinné centrum Slunečník, z.s., YMCA Ústí nad Labem, MC a DS Sluníčka, SIA Care, EKO CENTRUM Pidi Midi, Spolek SILNÁ RODINA, Spolek Severka, Centrum podpory zdraví, z.ú.

Roční předpokládané náklady		
neinvestiční		investiční
Charita Ústí nad Labem – CPR Ovečka – 500 000 Kč Rodinné centrum Slunečník, z.s. – 1 640 000 Kč YMCA Ústí nad Labem – 180 000 Kč MC a DS Sluníčka – 50 000 Kč SIA Care – 136 000 Kč EKO CENTRUM Pidi Midi – 150 000 Kč Spolek SILNÁ RODINA – 30 000 Kč Spolek Severka – 60 000 Kč Centrum podpory zdraví, z.ú. – 2 400 000 Kč		400 000 Kč
celkem	4 146 000 Kč	400 000 Kč
Předpokládané zdroje financování		
Město Ústí nad Labem, Ústecký kraj, MPSV, MŠMT, klienti, nadace a fondy, dary, vlastní činnost, programy EU, fondy EHP		
Monitoring plnění Opatření		
KS PRP		
Realizace Opatření		
po dobu trvání 7. KPP ORP Ústí nad Labem		

Název Opatření 6.1.3 Podpora předškolních klubů jako primárního nástroje prevence sociálního vyloučení a jako nástroje pro lepší integraci dětí při přechodu na MŠ/ZŠ, podpora dětí předškolního věku jinou formou

Popis Opatření

- realizace dvou předškolních klubů v Předlicích a Mojžíři pro děti ohrožené sociálním vyloučením, v předškolním věku 3–5 (6) let
- realizace pravidelných a programově připravovaných aktivit předškolní výchovy, které mají za cíl rozvíjet znalosti a dovednosti dětí, učení se pravidelným návykům a soužití v kolektivu, volnočasové aktivity, vzdělávací akce, výjezdy mimo lokalitu a poradenství rodinám v oblasti předškolní pedagogiky
- podpora dětí předškolního věku jinou formou – ve spolupráci s MŠ a službou SAS. Podpora pravidelné docházky do MŠ, pomoc s vyřízením plateb MŠ (zapojení do výzvy MŠMT a jiných subjektů týkající se placení stravného), pomoc při zajištění dávek sociální podpory, pomoc s vyřízením vyšetření v poradenských zařízeních (PPP, SPC, logopedie aj.). Podpora dětí vyloučených ze systému v případě přeplněné kapacity MŠ ve spolupráci s MŠ, pomoc při umístění dítěte do školského systému.

Předpokládané počty (řešených) klientů či jiné výstupy (počty akcí, přednášek, strategií atd.) za rok realizace

Člověk v tísní – 120 unicitních osob
 EKO CENTRUM Pidi Midi – 600 unicitních osob

Dopady Opatření (vč. vymezení územní působnosti)

- děti docházející do předškolních klubů ovládají takové znalosti, dovednosti a návyky, které jsou k nezbytné k úspěšnému vstupu a vzdělání v mateřské a základní škole
- dětem, které z různých důvodů nemohou navštěvovat běžnou MŠ (kapacitní důvody MŠ, systém přijímání do MŠ na základě pracovní smlouvy matky, důvody přímo vycházející z cílové skupiny osob žijících v sociálně vyloučených lokalitách) je umožněno institucionalizované a odborné předškolní vzdělávání

- výrazně jsou rozšířeny obzory vytržením ze sociálně vyloučené lokality, dětem jsou poskytovány nové a pozitivní zážitky, dochází k propojení s prostředím mimo vyloučenou lokalitu = patologického prostředí
- k vyrovnání znevýhodnění u dětí dochází prostřednictvím pedagogických metod
- rodičům je zprostředkováváno poradenství týkající se vzdělávání jejich dětí
- dochází k prohloubení vzájemné spolupráce mezi MŠ a předškolními kluby, probíhají společné konzultace mezi MŠ, rodinami, pracovníky/pracovnicemi předškolních klubů, docházka dětí je pravidelně monitorována, je poskytována podpora v zamezení nepravidelné docházky dětí z důvodu neplacení stravného a dalších činností

Předpokládání realizátoři a partneři k zajištění Opatření

Člověk v tísni, EKO CENTRUM Pidi Midi, Mateřské školy

Roční předpokládané náklady

neinvestiční	investiční
Člověk v tísni – 1 300 000 Kč EKO CENTRUM Pidi Midi – 250 000 Kč	
celkem	1 550 000 Kč

Předpokládané zdroje financování

Město Ústí nad Labem, Ústecký kraj, MŠMT, nadace a fondy, dary – soukromé dary, veřejné sbírky realizované fundraisingem ČvT, programy EU

Monitoring plnění Opatření

KS PRP

Realizace Opatření

po dobu trvání 7. KPP ORP Ústí nad Labem

Název Opatření 6.1.4 Realizace preventivních programů k tématu společensky negativních jevů

Popis Opatření

Realizace aktivit v oblasti prevence rizikového chování – prevence rizikových jevů v rámci i vně rodiny, aktivit prevence kriminality dětí a mládeže, realizace programů sekundární a terciální prevence k tématu trestné činnosti a k tématu domácího násilí, realizace aktivit zaměřených na rodinnou a partnerskou oblast, realizace mentoringových programů pro děti a mládež.

Předpokládané počty (řešených) klientů či jiné výstupy (počty akcí, přednášek, strategií atd.) za rok realizace

Rodinné centrum Slunečnick, z.s. – 200 unicitních osob, 1 kampaň
Poradna pro rodinu a mezilidské vztahy – 2 akce
Spirála, Ústecký kraj, z.s. – 184 unicitních osob, 1 terapeutický program Šance pro všechny
Dobrovolnické centrum, z.s. – 40 dětí, 25 dobrovolníků, 3 společné akce pro děti i dobrovolníky
Spolek SILNÁ RODINA – 20 unicitních osob
Spolek Severka – 200 unicitních osob, 1 kampaň

Dopady Opatření (vč. vymezení územní působnosti)

- existuje síť preventivních (sociálně terapeutických) programů pro děti a mladé dospělé, kteří se chovají rizikově, spáchali méně společensky závažný trestný čin nebo se chovají společensky nežádoucím způsobem, která je nabízena v kooperaci s OSPOD a kurátory pro mládež
- existuje účinná sociálně terapeutická pomoc rodinám, které jsou zasaženy domácím násilím

- osvětovou a preventivní činností a sdílením dobré praxe je předcházeno nevhodnému řešení krizových situací v rámci partnerského a rodinného života (např. rozvod/rozchod rodičů), zejména díky lepší informovanosti odborných pracovníků, kteří se v rámci své profese s partnery a rodinami setkávají
- kromě posílení vzájemné spolupráce odborných služeb a dalšího vzdělávání jejich pracovníků je realizace aktivit přínosná i pro osoby z řad laické veřejnosti, které vnímají potřebu získat aktuální a komplexní informace
- mentoringové programy nabízí kvalitní a bezpečné trávení volného času za pomoci mentorů dobrovolníků
- je snížena psychická zátěž u dětí a mladých, poskytnuta podpora se školní přípravou za účelem zlepšení známek, získání pozitivního vztahu ke škole, snížení absence

Předpokládání realizátoři a partneři k zajištění Opatření

Rodinné centrum Slunečnick, z.s., Poradna pro rodinu a mezilidské vztahy, Spirála, Ústecký kraj, z.s., Dobrovolnické centrum, z.s., Spolek SILNÁ RODINA, Spolek Severka, Školy (MŠ, ZŠ, SŠ), Pedagogicko psychologická poradna, OSPOD

Roční předpokládané náklady

neinvestiční	investiční
Rodinné centrum Slunečnick, z.s. – 200 000 Kč Poradna pro rodinu a mezilidské vztahy – 100 000 Kč Spirála, Ústecký kraj, z.s. – 500 000 Kč Dobrovolnické centrum, z.s. – 380 000 Kč Spolek SILNÁ RODINA – 10 000 Kč Spolek Severka – 200 000 Kč	
celkem	1 390 000 Kč

Předpokládané zdroje financování

Město Ústí nad Labem, Ústecký kraj, MPSV, MŠMT, MVČR, klienti, nadace a fondy, vlastní činnost, programy EU

Monitoring plnění Opatření

KS PRP

Realizace Opatření

po dobu trvání 7. KPP ORP Ústí nad Labem

Název Opatření 6.1.5 Podpora aktivního trávení volného času a neformálního vzdělávání celých rodin

Popis Opatření

- zlepšení podmínek pro společné trávení volného času celých rodin ve veřejném prostoru typu parků, hřišť, sportovišť, vnitřních prostor pro společné aktivní trávení volného času s důrazem na vznik prostor určených prioritně cílové skupině mládež a mladí dospělí
- podpora smysluplného trávení volného času celé rodiny, tj. všech generací
- vytváření otevřeného prostoru nabízejícího rodinám spektrum kulturních, komunitních, vzdělávacích a osvětových aktivit a služeb, jako jsou místa pro setkávání se a společné prožívání
- podpora a rozvoj neformálního vzdělávání a komunitních služeb pro rodiny
- podpora svépomocných skupin
- podpora realizace různých jednorázových volnočasových a osvětových akcí pro děti a jejich rodiny
- přibližování různých oblastí živé kultury formou akcí ve veřejném prostoru (autorská čtení, ilustrátorské dílny, divadelní představení, tvůrčí workshopy apod.)

Předpokládané počty (řešených) klientů či jiné výstupy (počty akcí, přednášek, strategií atd.) za rok realizace	
Centrum podpory zdraví. z.ú. – 5 akcí Charita Ústí nad Labem – CPR Ovečka – 250 unicitních osob Rodinné centrum Slunečnick, z.s. – 250 unicitních osob, 10 akcí YMCA Ústí nad Labem – 800 unicitních osob, 15 akcí MC a DS Sluníčka – 80 unicitních osob, 5 akcí SIA Care – 89 unicitních osob, 4 akce EKO CENTRUM Pidi Midi – 500 unicitních osob Spolek SILNÁ RODINA – 2 akce Spolek Severka – 70 unicitních osob, 2 akce	
Dopady Opatření (vč. vymezení územní působnosti)	
<ul style="list-style-type: none"> • dochází ke zlepšení kvality života rodin ve městě Ústí nad Labem, zlepšení podmínek pro aktivní a edukační trávení volného času celých rodin, především dětí, mládeže a mladých dospělých • rodiny jsou motivovány k sounáležitosti s komunitou, je posíleno prosociální chování jednotlivce • rodiny mají možnost společně a smysluplně trávit volný čas • dochází ke zlepšení komunitního života ve městě 	
Předpokládání realizátoři a partneři k zajištění Opatření	
Centrum podpory zdraví. z.ú., Charita Ústí nad Labem – CPR Ovečka, Rodinné centrum Slunečnick, z.s., YMCA Ústí nad Labem, MC a DS Sluníčka, SIA Care, EKO CENTRUM Pidi Midi, Spolek SILNÁ RODINA, Spolek Severka	
Roční předpokládané náklady	
neinvestiční	investiční
Centrum podpory zdraví. z.ú. – 30 000 Kč Charita Ústí nad Labem – CPR Ovečka – 550 000 Kč Rodinné centrum Slunečnick, z.s. – 100 000 Kč YMCA Ústí nad Labem – 1 200 000 Kč MC a DS Sluníčka – 40 000 Kč SIA Care – 523 000 Kč EKO CENTRUM Pidi Midi – 500 000 Kč Spolek SILNÁ RODINA – 50 000 Kč Spolek Severka – 30 000 Kč	
celkem	3 023 000 Kč
Předpokládané zdroje financování	
Město Ústí nad Labem, ÚMO, Ústecký kraj, MPSV, MŠMT, klienti, nadace a fondy, dary, fundraising, vlastní činnost, programy EU	
Monitoring plnění Opatření	
KS PRP	
Realizace Opatření	
po dobu trvání 7. KPP ORP Ústí nad Labem	

Název Opatření 6.1.6 Realizace preventivních programů na podporu zdravého životního stylu	
Popis Opatření	
<ul style="list-style-type: none"> • realizace tematických přednášek, besed, seminářů, workshopů, sportovních, zábavných a osvětových akcí, kurzů vaření, výživového poradenství – formou divadelních nebo jiných hravých forem pro děti, ale i pro celé rodiny s dětmi, s cílem jejich nenásilného seznámení se zdravým životním stylem • příprava informačních a osvětových materiálů pro rodiče i děti – osvojování si základů zdravého životního stylu • vznik komunitního centra, jehož činnost bude mimo jiné zaměřena i na zdravou výživu • rozšíření cílové skupiny o rodiny, seniory, speciální populaci 	
Předpokládané počty (řešených) klientů či jiné výstupy (počty akcí, přednášek, strategií atd.) za rok realizace	
Centrum podpory zdraví. z.ú. – 10 přednášek, 5 projektových dnů, 5 volnočasových akcí pro rodiny, 4 druhy informačních materiálů, 1 workshop, nabídka zdravého občerstvení pro děti v mobilním rodinném centru YMCA v Ústí nad Labem – 60 unicitních osob, 10 akcí MC a DS Sluníčka – 40 unicitních osob, 4 akce EKO CENTRUM Pidi Midi – 150 unicitních osob Spolek Severka – 20 unicitních osob	
Dopady Opatření (vč. vymezení územní působnosti)	
<ul style="list-style-type: none"> • CS rodičů, pečujících osob je ve zvýšené míře tematicky informována o zdravém životním stylu, a o počtu akcí a aktivit, které jsou takto tematicky zaměřené • v rodinách je zvýšen pocit sounáležitosti formou pravidelného společného jídla, společnou snahou o ozdravení jídelníčku, pravidelnými rodinnými pohybovými aktivitami • je zvýšena míra vzdělanosti, seznámení se s aktuálními trendy ve výživě • je propojena nabídka informací k tématu zdravé výživy a environmentální výchovy formou projektů pro celé rodiny • je rozšířena nabídka služeb dosažitelných v rámci jednoho subjektu (komunitní centrum) • v rodinách jsou zásady zdravého životního stylu prosazovány nenásilnou formou v rámci akcí mobilního rodinného centra např. vaření rodičů s dětmi (je to jedním z kroků k ozdravení životního stylu rodin) • je snížena míra civilizačních onemocnění u populace v regionu 	
Předpokládání realizátoři a partneři k zajištění Opatření	
Centrum podpory zdraví. z.ú., YMCA v Ústí nad Labem, MC a DS Sluníčka, EKO CENTRUM Pidi Midi, Spolek Severka	
Roční předpokládané náklady	
neinvestiční	investiční
Centrum podpory zdraví. z.ú. – 420 000 Kč YMCA v Ústí nad Labem – 80 000 Kč MC a DS Sluníčka – 20 000 Kč EKO CENTRUM Pidi Midi – 50 000 Kč Spolek Severka – 5 000 Kč	
celkem	575 000 Kč
Předpokládané zdroje financování	
Město Ústí nad Labem, Ústecký kraj, MPSV, MŠMT, MZ, klienti, nadace a fondy, vlast. činnost, MAS, programy EU	
Monitoring plnění Opatření	
KS PRP	
Realizace Opatření	
po dobu trvání 7. KPP ORP Ústí nad Labem	

Název Opatření 6.1.7 Podpora rodin s dětmi v NRP formou poradenství, navazujících služeb a podpůrných aktivit		
Popis Opatření		
<p>Náhradní rodinná péče je poskytována dětem bez rodiny nebo dětem, které nemohou být z různých důvodů vychovávány ve své vlastní rodině. Náhradní rodinná péče je poskytována formou osvojení, pěstounské péče, pěstounské péče na přechodnou dobu, poručenství event. svěřeni dítěte do výchovy jiné fyzické osoby či v rámci hostitelské péče.</p> <p>Podpora služeb v oblastech:</p> <ul style="list-style-type: none"> vzdělávání a vzájemného setkávání rodin s dětmi v náhradní rodinné péči na Ústecku (semináře, besedy, svépomocné skupiny náhradních rodičů) poradenství pro zájemce či veřejnost v oblasti NRP doprovázení a nabídky služeb pro náhradní rodiny respitních (odlehčovacích) programů zajištění odborných služeb pro náhradní rodiny (poradenských, terapeutických a dalších psychosociálních služeb) podpory (asistovaného) kontaktu dítěte s biologickou rodinou rozvojových a vzdělávacích aktivit pro děti v NRP doučování dětí v NRP 		
Předpokládané počty (řešených) klientů či jiné výstupy (počty akcí, přednášek, strategií atd.) za rok realizace		
30 rodin		
Dopady Opatření (vč. vymezení územní působnosti)		
<ul style="list-style-type: none"> náhradní rodiče mají dostatečné kompetence k výchově dětí je podpořeno vzájemné sdílení zkušeností a vzájemná podpora náhradních rodin náhradní rodiče mají dostatečnou podporu při řešení specifických problémů v rodinách či při výchově dětí organizace a instituce zabývající se problematikou náhradní rodinné péče vzájemně spolupracují děti v NRP netrpí školním neúspěchem u dětí v NRP dochází k rozvoji psychosociálních dovedností veřejnost je dostatečně informována o oblasti NRP dochází ke zvýšení počtů zájemců o některou z forem náhradní rodinné péče 		
Předpokládání realizátoři a partneři k zajištění Opatření		
Centrum pro náhradní rodinnou péči		
Roční předpokládané náklady		
neinvestiční	investiční	
450 000 Kč		
celkem	450 000 Kč	
Předpokládané zdroje financování		
Město Ústí nad Labem, Ústecký kraj, MPSV, nadace a fondy, státní příspěvek na výkon pěstounské péče, firemní a soukromí dárci		
Monitoring plnění Opatření		
KS PRP		
Realizace Opatření		
po dobu trvání 7. KPP ORP Ústí nad Labem		

Rozvoj programů a aktivit	
Název Cíle	6.2 Podpora a udržení kvality stávajících zařízení péče o rodiny
Popis a zdůvodnění Cíle (na která zjištění cíl reaguje atd.)	Podpora rodičů v návratu nebo udržení se na trhu práce, a to formou poskytnutí, rozvoje a zvýšení kapacity služby předškolní péče o děti.
Opatření, která vedou k naplnění Cíle	6.2.1 Služby pro rodiny, převážně děti v předškolním a raně školním věku, mládež a mladé dospělé 6.2.2 Služby pro rodiny, převážně děti v předškolním a raně školním věku, mládež a mladé dospělé

Název Opatření 6.2.1 Podpora funkční rodiny a podpora cílové skupiny rodičů při návratu/udržení se na TP		
Popis Opatření		
<p>Podpora rodičů v návratu nebo udržení se na trhu práce, a to formou poskytnutí, rozvoje a zvýšení kapacity služby předškolní péče o děti prostřednictvím dvou dětských skupin.</p> <p>Změna z homogenní skupiny dětí na heterogenní, tj. přijímání i dětí ve věku do tří let, a to v návaznosti na požadavek MPSV a novelu zákona o DS. Další rozvoj alternativního zaměření dětské skupiny – Montessori přístup.</p>		
Předpokládané počty (řešených) klientů či jiné výstupy (počty akcí, přednášek, strategií atd.) za rok realizace		
YMCA Ústí nad Labem – 84 unicitních osob MC a DS Sluníčka – 30 unicitních osob		
Dopady Opatření (vč. vymezení územní působnosti)		
<ul style="list-style-type: none"> dojde k udržení, rozšíření a rozvoj smluvní služby v rámci dětské skupiny, která umožňuje rodičům předškolních dětí setrvat, nebo se navrátit na trh práce jsou navýšeny kapacity předškolních zařízení, kterých je ve městě stále velký nedostatek 		
Předpokládání realizátoři a partneři k zajištění Opatření		
YMCA Ústí nad Labem, MC a DS Sluníčka		
Roční předpokládané náklady		
neinvestiční	investiční	
YMCA Ústí nad Labem – 3 300 000 Kč MC a DS Sluníčka – 1 200 000 Kč	1 800 000 Kč	
celkem	4 500 000 Kč	1 800 000 Kč
Předpokládané zdroje financování		
MPSV, MŠMT, vlastní činnost, UJEP		
Monitoring plnění Opatření		
YMCA Ústí nad Labem MC a DS Sluníčka		

Harmonogram realizace Opatření				
Aktivita (krok): číslo a název aktivity	2023	2024	2025	2026
Provoz DS s kapacitou 12 dětí (YMCA)	x	x	x	x
Provoz DS s kapacitou 18 dětí (YMCA)	x	x	x	x
Provoz DS s kapacitou 12 dětí (MC a DS Sluníčka)	x	x	x	x

Název Opatření 6.2.2 Služby pro rodiny, převážně děti v předškolním a raně školním věku, mládež a mladé dospělé				
Popis Opatření				
Preventivní působení na žáky, studenty a následně rodiče v oblasti poruch příjmu potravy. Cílem je informovat o projevech a možném řešení poruch příjmu potravy, jejichž výskyt, zejména v dětské populaci, neustále narůstá. Rovněž je potřebné poukázat na nové formy tohoto onemocnění např. ortorexii a bigorexii.				
Předpokládané počty (řešených) klientů či jiné výstupy (počty akcí, přednášek, strategií atd.) za rok realizace				
20 přednášek				
Dopady Opatření (vč. vymezení územní působnosti)				
Cílová skupina je informována o možném způsobu řešení a vyhledání odborné pomoci.				
Předpokládání realizátoři a partneři k zajištění Opatření				
Centrum podpory zdraví, z.ú. základní a střední školy				
Roční předpokládané náklady				
neinvestiční	investiční			
Centrum podpory zdraví, z.ú. – 500 000 Kč				
celkem	500 000 Kč			
Předpokládané zdroje financování				
Ústecký kraj				
Monitoring plnění Opatření				
KS PRP				
Harmonogram realizace Opatření				
Aktivita (krok): číslo a název aktivity	2023	2024	2025	2026
Realizace přednášek	x	x	x	x

Nové sociální služby	
Název Cíle	6.3 Žádné nové služby v oblasti rodinné problematiky nebyly definovány.

Podpora aktivit, programů	
Název Cíle	6.4 Institucionální, personální a koncepční zajištění rodinné politiky ve městě Ústí nad Labem
Popis a zdůvodnění Cíle (na která zjištění cíl reaguje atd.)	Místní rodinná politika ve svém komplexu je vnímána jako nedostatečně institucionálně, personálně a koncepčně ukotvená. Realizací Opatření změnit tento stav, ozvučit význam místní rodinné politiky, vytvořit komunikační prostor a prostředí, kde budou Opatření na podporu místní rodinné politiky více systémová, s institucionální a personální oporou.
Opatření, která vedou k naplnění Cíle	6.4.1 Zpracování „Koncepce rodinné politiky města Ústí nad Labem“ 6.4.2 Zřízení pracovní pozice koordinátora/ky rodinné politiky města Ústí nad Labem

Název Opatření 6.4.1 Zpracování „Koncepce rodinné politiky města Ústí nad Labem“	
Popis Opatření	
Rodina je považována za základní a nejstarší jednotku společnosti. Formy rodinného života se měnily v průběhu let tak, jak se měnilo kulturní, společenské a politické prostředí. V návaznosti na proměny rodinného života se mění i nahlížení státu na rodinu. Rodinná politika, která je úzce spjata s politikou sociální, společně s kulturním a společenským prostředím spoluovlivňuje vnitřní i vnější podmínky vzniku, existence i zániku rodiny. Pomoc nejen státu, ale i jednotlivých měst a obcí rodinám by měla být pojímána jako významná sociální investice do budoucího rozvoje celého města, nikoli jen jako zátěž pro finanční rozpočet.	
Předpokládané počty (řešených) klientů či jiné výstupy (počty akcí, přednášek, strategií atd.) za rok realizace	
1 Koncepce rodinné politiky města Ústí nad Labem	
Dopady Opatření (vč. vymezení územní působnosti)	
Město má strategický dokument, který komplexně zahrnuje oblast rodinné politiky, popisuje problematiku podpory rodin v místě v celé její celistvosti a propojenosti a posiluje prorodinné klima ve městě Ústí nad Labem. Koncepce doplňuje stávající strategické dokumenty města, zejména 7. KPP a priority Zdravého města. Existence Koncepce umožňuje další rozvoj rodinné politiky ve městě např. účastí v soutěžích Obec přátelská rodině a Obec přátelská seniorům (MPSV), spojené s možností získání finančních prostředků ve stejnojmenných dotačních titulech.	
Předpokládání realizátoři a partneři k zajištění Opatření	
Statutární město Ústí nad Labem, členové KS KPP, především KS PRP, KS DMR, KS senioři	
Roční předpokládané náklady	
neinvestiční	investiční
200 000 Kč/zpracování	
celkem	200 000 Kč
Předpokládané zdroje financování	
Statutární město Ústí nad Labem	
Monitoring plnění Opatření	
Statutární město Ústí nad Labem	

Harmonogram realizace Opatření				
Aktivita (krok): číslo a název aktivity	2023	2024	2025	2026
Iniciování diskuze k obsahu a potřebnosti Cíle 6.4.1 – seznámení zástupce města Ústí nad Labem s jeho obsahem	x			
Vytvoření pracovní skupiny	x			
Proces strategického plánování – SWOT, analýza aktérů, stanovení priorit, cílů a opatření Koncepce	x			
Vytvoření Koncepce jako strategického dokumentu	x	x		
Schválení Koncepce vedením města	x	x		
Realizace Opatření Koncepce		x		

Název Opatření 6.4.1 Zřízení pracovní pozice koordinátora/ky rodinné politiky města Ústí nad Labem	
Popis Opatření	
Na realizaci rodinné politiky se podílí řada různých subjektů a aktérů, jejichž činnost a aktivity by měly být organizovány a koordinovány tak, aby společně vytvářely synergický efekt. Sledování společného úsilí a postupu jednotlivých subjektů je založeno na míře a kvalitě vzájemné komunikace. Koordinátor v těchto procesech plní roli tzv. styčného důstojníka, koordinátora, iniciátora, hlavního komunikátora, ale také poradce. Koordinátor je erudovaným a kvalifikovaným odborníkem v oblasti rodinné politiky.	
Předpokládané počty (řešených) klientů či jiné výstupy (počty akcí, přednášek, strategií atd.) za rok realizace	
1 koordinátor/ka	
Dopady Opatření (vč. vymezení územní působnosti)	
posílení institucionálního, personálního a koncepčního zajištění komplexní rodinné politiky Statutárního města Ústí nad Labem	
Předpokládaní realizátoři a partneři k zajištění Opatření	
Statutární město Ústí nad Labem, ÚP ČR pobočka Ústí nad Labem, MPSV ČR	
Roční předpokládané náklady	
neinvestiční	investiční
600 000 Kč	
celkem	600 000 Kč
Předpokládané zdroje financování	
Statutární město Ústí nad Labem	
Monitoring plnění Opatření	
Statutární město Ústí nad Labem Dočasně by funkce mohla vzniknout jako vedlejší produkt některého z větších projektů města, kde je možné zřídit funkci koordinátora (např. ESF OPZ), dále účasti Města Ústí nad Labem v dotačních titulech Obec přátelská rodině/Obec přátelská seniorům (MPSV), nebo jako dotované místo v projektech ESF OPZ realizovaných Úřadem práce.	

Harmonogram realizace Opatření				
Aktivita (krok): číslo a název aktivity	2023	2024	2025	2026
Určení obsahu náplně práce, popř. pracovního úvazku	x			
Zřízení/vyčlenění pracovní pozice zaměřené na podporu rozvoje oblasti rodinné politiky města Ústí nad Labem	x			
Zajištění finančních zdrojů pracovní pozice koordinátora	x	x	x	x
Činnost koordinátora/ky rodinné politiky	x	x	x	x

7. Oblast péče o osoby se zdravotním postižením



Udržení stávajících sociálních služeb	
Název Cíle	7.1 Podpora stávajících sociálních služeb
Popis a zdůvodnění Cíle (na která zjištění cíl reaguje atd.)	<ul style="list-style-type: none"> realizovat stávající síť sociálních služeb pro osoby se zdravotním postižením upravovat rozsah poskytovaných sociálních služeb dle potřeb uživatelů
Opatření, která vedou k naplnění Cíle	7.1.1 Odborné sociální poradenství 7.1.2 Pečovatelská služba 7.1.3 Osobní asistence 7.1.4 Průvodcovská a předčitatelská služba 7.1.5 Tlumočnická služba 7.1.6 Raná péče 7.1.7 Sociální rehabilitace 7.1.8 Sociálně aktivizační služby pro seniory a osoby se zdravotním postižením

Název Opatření 7.1.1 Odborné sociální poradenství
Popis Opatření
Prostřednictvím odborného sociálního poradenství poskytovat služby zaměřené na konkrétní potřeby osob se zdravotním postižením či jejich rodinné příslušníky, zprostředkování kontaktu se společenským prostředím, sociálně terapeutické činnosti, pomoc při uplatňování práv, oprávněných zájmů a obstarávání osobních záležitostí. U jednotlivých poskytovatelů je služba odborného sociálního poradenství v různém rozsahu. Významnou součástí je např. poskytování poradenství v oblasti dluhové problematiky. Rozšířenou aktivitou pak je půjčovna kompenzačních pomůcek pro osoby se zdravotním postižením.
Předpokládané počty (řešených) klientů či jiné výstupy (počty akcí, přednášek, strategií atd.) za rok realizace
3 000 uživatelů 5 služeb odborného sociálního poradenství
Dopady Opatření (vč. vymezení územní působnosti)
<ul style="list-style-type: none"> zmírnění negativních dopadů zdravotního postižení aktivizace osob se zdravotním postižením zvýšení kvality života podpora integrace osob se zdravotním postižením do společnosti zvyšování informovanosti a samostatnosti osob se zdravotním postižením, jejich rodinných příslušníků a osob jim blízkých schopnost řešit nepříznivou sociální situaci volba vhodného druhu sociální služby a služeb navazujících na služby sociální ORP Ústí nad Labem

Předpokládání realizátoři a partneři k zajištění Opatření		
Centrum pro zdravotně postižené Ústeckého kraje, o. p. s., Odborné sociální poradenství CESPO, Sociální agentura, o. p. s., Svaz neslyšících a nedoslýchavých osob v ČR, z. s. Krajská organizace Ústeckého kraje, p. s., Tichý svět, o. p. s.		
Roční předpokládané náklady		
neinvestiční		investiční
	4 000 000 Kč	
celkem	4 000 000 Kč	
Předpokládané zdroje financování		
MPSV ČR, KÚ ÚK, Statutární město Ústí nad Labem, individuální dárci, vlastní zdroje, fondy EU, Ústecká komunitní nadace		
Monitoring plnění Opatření		
předkládané výkaznictví plnění opatření		
Realizace Opatření		
po dobu trvání 7. KPP ORP Ústí nad Labem		

Název Opatření 7.1.2 Pečovatelská služba, společné opatření s KS seniory
Popis Opatření
Pečovatelská služba – společné opatření s KS seniory

Název Opatření 7.1.3 Osobní asistence
Popis Opatření
Poskytovat podporu osobám, které potřebují pomoc při zvládnutí běžných úkonů péče o vlastní osobu, pomoc při osobní hygieně, zajištění chodu domácnosti a dalších aktivitách. Cílovou skupinou jsou osoby se sníženou soběstačností z důvodu věku, chronického onemocnění nebo zdravotního postižení, jejichž situace vyžaduje pomoc jiné fyzické osoby. Při poskytování služby mohou být zajištěny i další činnosti. Služba je poskytována terénní formou bez časového omezení. Služba je poskytována za úhradu, maximální výše úhrad za vykonávání jednotlivých činností při poskytování služby je regulována vyhláškou k zákonu o sociálních službách.
Předpokládané počty (řešených) klientů či jiné výstupy (počty akcí, přednášek, strategií atd.) za rok realizace
200 uživatelů 3 poskytovatelé sociálních služeb
Dopady Opatření (vč. vymezení územní působnosti)
<ul style="list-style-type: none"> zachování maximální možné míry samostatnosti uživatelů orientace v potřebných informacích o dalších návazných službách pro osoby se zdravotním postižením zachování a respektování lidské důstojnosti a práv uživatelů vnímání sociální situace uživatele služby ve všech souvislostech vytváření podmínek pro možnost volby služeb uživatelem a zvyšování jeho kvality života motivace uživatelů k sociálnímu začlenění ORP Ústí nad Labem

Předpokládání realizátoři a partneři k zajištění Opatření		
Centrum pro zdravotně postižené Ústeckého kraje, o. p. s., Helias Ústí nad Labem, o. p. s, HEWER – osobní asistence pro Ústecký kraj		
Roční předpokládané náklady		
neinvestiční	investiční	
		5 000 000 Kč
celkem		5 000 000 Kč
Předpokládané zdroje financování		
MPSV ČR, KÚ ÚK, Statutární město Ústí nad Labem, individuální dárci, vlastní zdroje, fondy EU, Ústecká komunitní nadace		
Monitoring plnění Opatření		
předkládané výkaznictví plnění opatření		
Realizace Opatření		
po dobu trvání 7. KPP ORP Ústí nad Labem		

Název Opatření 7.1.4 Průvodcovská a předčitatelská služba
Popis Opatření
Poskytovat podporu osobám především se smyslovým postižením, jejichž schopnosti jsou sníženy v oblasti orientace a komunikace. Běžná orientace v prostředí nebo komunikace s okolím je bez pomoci jiné fyzické osoby omezena. Služby mohou být rovněž poskytovány jako součást jiných služeb (osobní asistence – doprovázení). Pro poskytování této služby je však předpokládána vysoká znalost vhodné komunikace s osobami s těžkým zrakovým a kombinovaným postižením. Smyslem průvodcovské služby je doprovod z místa do místa, pomoc v terénu, pomoc s orientací, pomoc v domácnosti (například popisování nebo třídění věcí), pomoc s nákupem. V rámci předčitatelské služby se jedná o předčítání textů dle zakázky klienta (předčítání tiskovin, pomoc s korespondencí, pomoc s výběrem potravin v obchodě, čtení příbalových letáků, návodů aj.). Služba je poskytována za úhradu, maximální výše úhrad za vykonávání jednotlivých činností při poskytování služby je regulována vyhláškou k zákonu o sociálních službách.
Předpokládané počty (řešených) klientů či jiné výstupy (počty akcí, přednášek, strategií atd.) za rok realizace
50 uživatelů 1 poskytovatelé sociálních služeb
Dopady Opatření (vč. vymezení územní působnosti)
<ul style="list-style-type: none"> zachování maximální možné míry samostatnosti uživatelů orientace v potřebných informacích o dalších návazných službách pro osoby se zdravotním postižením zachování a respektování lidské důstojnosti a práv uživatelů vnímání sociální situace uživatele služby ve všech souvislostech vytváření podmínek pro možnost volby služeb uživatelem a zvyšování jeho kvality života motivace uživatelů k sociálnímu začlenění ORP Ústí nad Labem
Předpokládání realizátoři a partneři k zajištění Opatření
TyfloCentrum, o.p.s., případně další poskytovatelé služeb s registrací

Roční předpokládané náklady		
neinvestiční	investiční	
		1 000 000 Kč
celkem		1 000 000 Kč
Předpokládané zdroje financování		
MPSV ČR, KÚ ÚK, Statutární město Ústí nad Labem, individuální dárci, vlastní zdroje, fondy EU, Ústecká komunitní nadace		
Monitoring plnění Opatření		
předkládané výkaznictví plnění opatření		
Realizace Opatření		
po dobu trvání 7. KPP ORP Ústí nad Labem		

Název Opatření 7.1.5 Tlumočnická služba
Popis Opatření
Poskytovat podporu osobám především se smyslovým postižením, jejichž schopnosti jsou sníženy v oblasti komunikace. Běžná komunikace s okolím je bez pomoci jiné fyzické osoby omezena. Služba pomáhá osobám se sluchovým postižením překonávat komunikační bariéry ve slyšící společnosti. Jednou z možností je i online tlumočnická služba založená na tlumočení do znakového jazyka „na dálku“ . Podstatou je možnost přenosu znakového jazyka prostřednictvím webkamery a zároveň přenos mluvené řeči prostřednictvím běžného telefonu. Tímto způsobem lze tlumočit jednak osobní rozhovor neslyšícího například s lékařem či zaměstnavatelem, ale lze tlumočit i telefonický hovor. Dále je možné poslat slyšícímu i neslyšícímu člověku vzkaz, zprávu apod. Aktuální poskytovatelé služby nabízí odlišný rozsah poskytování služeb. Optimální by byla kapacita jednoho fyzického tlumočnicka na každý region ústeckého kraje.
Předpokládané počty (řešených) klientů či jiné výstupy (počty akcí, přednášek, strategií atd.) za rok realizace
130 uživatelů 3 poskytovatelé sociálních služeb
Dopady Opatření (vč. vymezení územní působnosti)
<ul style="list-style-type: none"> zmírnění negativních dopadů zdravotního postižení aktivizace osob se zdravotním postižením zvýšení kvality života podpora integrace osob se zdravotním postižením do společnosti zvyšování informovanosti a samostatnosti osob se zdravotním postižením, jejich rodinných příslušníků a osob jim blízkých snížení informačního deficitu vznikajícího z důvodu smyslového postižení vytváření podmínek pro možnost volby služeb uživatelem ORP Ústí nad Labem
Předpokládání realizátoři a partneři k zajištění Opatření
Cespo, o.p.s., Svaz neslyšících a nedoslýchavých osob v ČR, z. s. Krajská organizace Ústeckého kraje, p. s., Tichý svět, o. p. s., případně další poskytovatelé služeb s registrací

Roční předpokládané náklady	
neinvestiční	investiční
	1 200 000 Kč
celkem	1 200 000 Kč
Předpokládané zdroje financování	
MPSV ČR, KÚ ÚK, Statutární město Ústí nad Labem, individuální dárci, vlastní zdroje, fondy EU, Ústecká komunitní nadace	
Monitoring plnění Opatření	
předkládané výkaznictví plnění opatření	
Realizace Opatření	
po dobu trvání 7. KPP ORP Ústí nad Labem	

Název Opatření 7.1.6 Raná péče
Popis Opatření
Poskytovat podporu rodičům s dětmi do 7 let věku, které jsou zdravotně postižené nebo jejichž vývoj je ohrožen v důsledku nepříznivého zdravotního stavu. Služba je zaměřena na podporu rodiny a podporu vývoje dítěte s ohledem na jeho specifické potřeby. Podpora je zaměřena na posílení a rozvoj specifických dovedností a schopností dítěte. Služby rané péče jsou poskytovány převážně terénní formou prostřednictvím konzultací. Služba je náročná z důvodu potřeby multidisciplinárního týmu a řešení situace rodiny z komplexního pohledu.
Předpokládané počty (řešených) klientů či jiné výstupy (počty akcí, přednášek, strategií atd.) za rok realizace
70 uživatelů 1 poskytovatel rané péče regionální 3 poskytovatelé služby nadregionální
Dopady Opatření (vč. vymezení územní působnosti)
<ul style="list-style-type: none"> • zmírnění negativních dopadů zdravotního postižení, služba je prevencí před vznikem dalšího dopadu zdravotního postižení dítěte • aktivizace osob se zdravotním postižením • zvýšení kvality života rodiny (dítě může vyrůst a prospívat v prostředí rodiny, jsou posilovány rodinné vazby) • podpora integrace osob se zdravotním postižením do společnosti • rodiče mohou být ekonomicky nezávislí, jsou jim poskytovány objektivní informace • zvyšování informovanosti a samostatnosti osob se zdravotním postižením, jejich rodinných příslušníků a osob jim blízkých • vytváření podmínek pro možnost volby služeb uživatelem • ORP Ústí nad Labem
Předpokládaní realizátoři a partneři k zajištění Opatření
Demosthenes, o. p. s., EDA, o. p. s., Centrum pro dětský sluch TAMTAM, o. p. s., Diakonie ČCE – Středisko celostátních programů a služeb, případně další poskytovatelé služeb s registrací (Nadregionální služby pouze doplňují aktivity regionální organizace, poskytují službu jednotlivým rodinám, finanční zatížení není v plánu města zohledněno.)

Roční předpokládané náklady	
neinvestiční	investiční
	2 500 000 Kč
celkem	2 500 000 Kč
Předpokládané zdroje financování	
MPSV ČR, KÚ ÚK, Statutární město Ústí nad Labem, individuální dárci, vlastní zdroje, fondy EU, Ústecká komunitní nadace	
Monitoring plnění Opatření	
předkládané výkaznictví plnění opatření	
Realizace Opatření	
po dobu trvání 7. KPP ORP Ústí nad Labem	

Název Opatření 7.1.7 Sociální rehabilitace
Popis Opatření
Poskytovat službu sociální rehabilitace osobám se zdravotním postižením. Podpora je zaměřena na posílení a rozvoj specifických schopností a dovedností prostřednictvím náviku pro samostatný život nezbytných činností. Podpora je poskytována formou terénních a ambulantních služeb (forma pobytových služeb je poskytována v centrech sociálně rehabilitačních služeb např. pro osoby s duševním onemocněním nebo pro osoby se zrakovým postižením).
Předpokládané počty (řešených) klientů či jiné výstupy (počty akcí, přednášek, strategií atd.) za rok realizace
350 uživatelů 4 poskytovatelé služby pro osoby se zdravotním postižením (další poskytovatelé jsou v oblasti osob s duševním onemocněním a osob s mentálním postižením)
Dopady Opatření (vč. vymezení územní působnosti)
<ul style="list-style-type: none"> • zmírnění negativních dopadů zdravotního postižení, služba je prevencí před vznikem dalšího dopadu zdravotního postižení dítěte • aktivizace osob se zdravotním postižením • zvýšení kvality života osob se zdravotním postižením • podpora integrace osob se zdravotním postižením do společnosti • zvyšování informovanosti a samostatnosti osob se zdravotním postižením, jejich rodinných příslušníků a osob jim blízkých • posilování kompetencí osob se zdravotním postižením a možnost řešit nepříznivou životní situaci vlastními silami • posilování možnosti ekonomické nezávislosti osob se zdravotním postižením • vytváření podmínek pro možnost volby služeb uživatelem • ORP Ústí nad Labem
Předpokládaní realizátoři a partneři k zajištění Opatření
Tyfloservis, o.p.s., Sociální agentura, o.p.s., Tichý svět, o.p.s., TyfloCentrum, o.p.s., případně další poskytovatelé služeb s registrací

Roční předpokládané náklady	
neinvestiční	investiční
	3 500 000 Kč
celkem	3 500 000 Kč
Předpokládané zdroje financování	
MPSV ČR, KÚ ÚK, Statutární město Ústí nad Labem, individuální dárci, vlastní zdroje, fondy EU, Ústecká komunitní nadace	
Monitoring plnění Opatření	
předkládané výkaznictví plnění opatření	
Realizace Opatření	
po dobu trvání 7. KPP ORP Ústí nad Labem	

Název Opatření 7.1.8 Sociálně aktivizační služby pro seniory a osoby se zdravotním postižením
Popis Opatření
Jednotlivé aktivity poskytovatelů jsou velmi rozdílné svým obsahem, některé jsou nasměřované na volnočasové a zájmové aktivity, jiné nabízí motivační programy související s dovednostmi v oblasti hledání pracovního uplatnění. V těchto službách je také významný přesah do dalších oblastí komunitního plánování – např. ve skupině osob s duševním onemocněním jsou služby podporující aktivizaci základem pro další rozvoj a rehabilitaci. Stávající poskytovatelé evidují pravidelně poptávku v oblasti sociálně aktivizačních služeb, nejsou ji však schopni zejména z finančních důvodů pokrýt a postupně jsou aktivity služby přesouvány do dalších poskytovaných služeb.
Předpokládané počty (řešených) klientů či jiné výstupy (počty akcí, přednášek, strategií atd.) za rok realizace
70 uživatelů 1 poskytovatelé služby
Dopady Opatření (vč. vymezení územní působnosti)
<ul style="list-style-type: none"> • zmírnění negativních dopadů zdravotního postižení, služba je prevencí před vznikem dalšího dopadu zdravotního postižení dítěte • aktivizace osob se zdravotním postižením • zvýšení kvality života osob se zdravotním postižením • podpora integrace osob se zdravotním postižením do společnosti • zvyšování informovanosti a samostatnosti osob se zdravotním postižením, jejich rodinných příslušníků a osob jim blízkých • posilování kompetencí osob se zdravotním postižením a možnost řešit nepříznivou životní situaci vlastními silami • ORP Ústí nad Labem
Předpokládaní realizátoři a partneři k zajištění Opatření
Svaz neslyšících a nedoslýchavých osob v ČR, z. s. Krajská organizace Ústeckého kraje, p. s.

Roční předpokládané náklady	
neinvestiční	investiční
	1 000 000 Kč
celkem	1 000 000 Kč
Předpokládané zdroje financování	
MPSV ČR, KÚ ÚK, Statutární město Ústí nad Labem, individuální dárci, vlastní zdroje, fondy EU, Ústecká komunitní nadace	
Monitoring plnění Opatření	
předkládané výkaznictví plnění opatření	
Realizace Opatření	
po dobu trvání 7. KPP ORP Ústí nad Labem	

Rozvoj sociálních služeb	
Název Cíle	7.2 Rozvoj služeb a navýšení kapacit ve stávajících službách
Popis a zdůvodnění Cíle (na která zjištění cíl reaguje atd.)	Dlouhodobě je evidována potřeba rodin, u kterých je nutná podpora v rámci služeb rané péče. V předchozích obdobích byla navýšena kapacita služeb, stále však trvá nutnost zvýšení kapacity služby. <ul style="list-style-type: none"> • realizovat stávající síť sociálních služeb pro osoby se zdravotním postižením • dávat podněty k úpravám rozsahu poskytovaných služeb dle aktuálních potřeb uživatelů <i>dle SWOT analýzy, demografických studií pro území ORP Ústí nad Labem, výsledků dotazníkového šetření pro obec v ORP Ústí nad Labem</i>
Opatření, která vedou k naplnění Cíle	7.2.1. Rozvoj služeb rané péče

Název Opatření 7.2.1 Rozvoj služeb rané péče
Popis Opatření
Poskytovat podporu rodičům s dětmi do 7 let věku, které jsou zdravotně postižené nebo jejichž vývoj je ohrožen v důsledku nepříznivého zdravotního stavu. Služba je zaměřena na podporu rodiny a podporu vývoje dítěte s ohledem na jeho specifické potřeby. Podpora je zaměřena na posílení a rozvoj specifických dovedností a schopností dítěte. Služby rané péče jsou poskytovány převážně terénní formou prostřednictvím konzultací. Služba je náročná z důvodu potřebnosti multidisciplinárního týmu a řešení situace rodiny z komplexního pohledu.
Předpokládané počty (řešených) klientů či jiné výstupy (počty akcí, přednášek, strategií atd.) za rok realizace
20 uživatelů 1 poskytovatel rané péče regionální 3 poskytovatelé služby nadregionální

Dopady Opatření (vč. vymezení územní působnosti)				
<ul style="list-style-type: none"> • zmírnění negativních dopadů zdravotního postižení, služba je prevencí před vznikem dalšího dopadu zdravotního postižení dítěte • aktivizace osob se zdravotním postižením • zvýšení kvality života rodiny (dítě může vyrůstat a prospívat v prostředí rodiny, jsou posilovány rodinné vazby) • podpora integrace osob se zdravotním postižením do společnosti • rodiče mohou být ekonomicky nezávislí, jsou jim poskytovány objektivní informace • zvyšování informovanosti a samostatnosti osob se zdravotním postižením, jejich rodinných příslušníků a osob jim blízkých • vytváření podmínek pro možnost volby služeb uživatelem • ORP Ústí nad Labem 				
Předpokládaní realizátoři a partneři k zajištění Opatření				
Demosthenes, o. p. s., EDA, o. p. s., Centrum pro dětský sluch TAMTAM, o. p. s., Diakonie ČCE – Středisko celostátních programů a služeb, případně další poskytovatelé služeb s registrací				
(Nadregionální služby pouze doplňují aktivity regionální organizace, poskytují službu jednotlivým rodinám, finanční zatížení není v plánu města zohledněno.)				
Roční předpokládané náklady				
neinvestiční		investiční		
800 000 Kč				
celkem		800 000 Kč		
Předpokládané zdroje financování				
MPSV ČR, KÚ ÚK, Statutární město Ústí nad Labem, individuální dárci, vlastní zdroje, fondy EU, Ústecká komunitní nadace				
Monitoring plnění Opatření				
předkládané výkaznictví plnění opatření				
Harmonogram realizace Opatření				
Aktivita (krok): číslo a název aktivity	2023	2024	2025	2026
Poskytování služeb dle registrace – žádost o navýšení úvazku	x	x		

Nové sociální služby	
Název Cíle	7.3 Vznik nových služeb pro osoby se zdravotním postižením
Popis a zdůvodnění Cíle (na která zjištění cíl reaguje atd.)	<ul style="list-style-type: none"> • realizovat stávající síť sociálních služeb pro osoby se zdravotním postižením • upravovat rozsah poskytovaných sociálních služeb dle potřeb uživatelů • vytvořit podmínky pro vznik nové služby chybějící na území ORP Ústí nad Labem <i>dle SWOT analýzy, demografických studií pro území ORP Ústí nad Labem, výsledků dotazníkového šetření pro obce v ORP Ústí nad Labem</i>
Opatření, která vedou k naplnění Cíle	7.3.1 Odlehčovací služby

Název Opatření 7.3.1 Odlehčovací služby	
Popis Opatření	
<p>Služba je na území města Ústí nad Labem poskytována pro osoby se zdravotním postižením, s kombinovaným mentálním, tělesným, zrakovým, sluchovým postižením, pro osoby s chronickým duševním onemocněním, seniorům s demencí, s poruchami kognitivních funkcí. Odlehčovací služba je aktuálně poskytována jedním poskytovatelem a naplňuje pravidla hospicové péče. Pro zájemce o odlehčovací službu není kapacita volná a není možné službu poskytnout. Předpokladem navýšování kapacity v odlehčovacích službách je pro cílovou skupinu osob s poruchou autistického spektra.</p> <p>Kapacity služby lze navýšit u stávajícího poskytovatele terénní sociální služby nebo lze vytvořit službu zcela novou ve všech formách poskytování – terénní, ambulantní, pobytová. Cílovým uživatelem by měla být rodina pečující o zdravotně postiženého člověka doma. Tyto pečující osoby mají možnost si odpočinout, vyřídit důležité záležitosti, řešit své zdravotní potíže aj. Ambulantní forma služby nabízí možnost, že bude o člověka s postižením postaráno na přechodnou dobu v zařízení (několik hodin, několikrát v týdnu, nebo jen jednorázově), kde je odlehčovací služba poskytována (centrum denních služeb). U pobytové formy služby je nabízeno vystřídaní v celodenní péči o člověka s postižením na přechodnou dobu, např. 2 týdny (službu lze využívat pravidelně, ale i jednorázově).</p>	
Předpokládané počty (řešených) klientů či jiné výstupy (počty akcí, přednášek, strategií atd.) za rok realizace	
1 poskytovatel registrované služby 2 individuální okamžitá kapacita 10 lůžek	
Dopady Opatření (vč. vymezení územní působnosti)	
<ul style="list-style-type: none"> • zmírnění negativních dopadů zdravotního postižení • možnost zůstat v domácím prostředí, v prostředí svého bytu • posílení dobrých rodinných vazeb a vztahů • zlepšení kvality života pečujících osob • umožnit pečujícím osobám nezbytný odpočinek • aktivizace osob se zdravotním postižením • komunikace osob se zdravotním postižením s širší veřejností • ORP Ústí nad Labem 	
Předpokládaní realizátoři a partneři k zajištění Opatření	
členové koordinační skupiny za oblast péče o osoby se zdravotním postižením, případně další poskytovatelé služeb s registrací	
Roční předpokládané náklady	
neinvestiční	
3 000 000 Kč	
investiční	
celkem	
3 000 000 Kč	
Předpokládané zdroje financování	
MPSV ČR, KÚ ÚK, Statutární město Ústí nad Labem, individuální firemní dárci, vlastní zdroje, fondy EU, Komunitní nadace UL, MZ ČR	
Monitoring plnění Opatření	
předkládané výkaznictví plnění opatření	

Harmonogram realizace Opatření				
Aktivita (krok): číslo a název aktivity	2023	2024	2025	2026
Poskytování služeb dle registrace – žádost na vznik nové služby	x			
Zajištění služby			x	x

Podpora aktivit, programů	
Název Cíle	7.4 Rozvoj a podpora aktivit souvisejících se stávajícími poskytovanými službami a podpora vytváření vhodného prostředí pro osoby se zdravotním postižením
<p>Popis a zdůvodnění Cíle (na která zjištění cíl reaguje atd.)</p> <p>Poskytovat podporu osobám se zdravotním postižením prostřednictvím aktivit, které nejsou zařazeny mezi registrované služby dle zákona o sociálních službách – služby poskytují samotní uživatelé jako klubové aktivity nebo se jedná o zájmové volnočasové a vzdělávací aktivity, kulturně společenské aktivity, přednášky a besedy, kondiční a rekondiční cvičení, rukodělnou činnost, rekondiční pobyty. Cílem je podpořit tyto osoby v rozvoji, organizaci volného času, vytvořit prostředí pro sounáležitost v náročné životní situaci. Poskytovat podporu zajištěním odpovídajících forem pracovní rehabilitace a vytvořit dostatečný počet vhodných pracovních příležitostí pro zdravotně postižené osoby.</p> <p>Poskytovat podporu osobám se zdravotním postižením realizací různých forem aktivizačních programů obsahujících motivačně edukační prvky. Poskytovat poradenství a podněty vhodných změn pro snadnější orientaci a pohyb osob se zdravotním postižením. Poskytovat podporu různými formami sociálního bydlení (krizové, přechodné ubytování, tréninkové bydlení a dlouhodobé sociální bydlení). Podporovat aktivity zvyšující informovanost široké i odborné veřejnosti o poskytovaných službách pro osoby se zdravotním postižením.</p> <ul style="list-style-type: none"> realizovat stávající síť sociálních služeb pro osoby se zdravotním postižením upravovat rozsah poskytovaných sociálních služeb dle potřeb uživatelů vytvořit podmínky pro vznik nové služby chybějící na území ORP Ústí nad Labem <p><i>dle SWOT analýzy, demografických studií pro území ORP Ústí nad Labem, výsledků dotazníkového šetření pro obec v ORP Ústí nad Labem</i></p>	
<p>Opatření, která vedou k naplnění Cíle</p> <p>7.4.1 Svépomocné a podpůrné aktivity 7.4.2 Příprava na uplatnění na trhu práce, včetně vzdělávání a podpora pracovních míst 7.4.3 Osvěta a propagace pro širokou laickou i odbornou veřejnost 7.4.4 Poradenství při vytváření vhodného (bezbariérového) prostředí pro osoby se zdravotním postižením 7.4.5 Podpora aktivit zvyšujících možnosti uživatelů sociálních služeb v zajištění vhodného bydlení</p>	

Název Opatření 7.4.1 Svépomocné a podpůrné aktivity
<p>Popis Opatření</p> <p>Poskytovat podporu osobám se zdravotním postižením prostřednictvím aktivit, které nejsou zařazeny mezi registrované služby dle zákona o sociálních službách – služby poskytují samotní uživatelé jako klubové aktivity nebo se jedná o zájmové volnočasové a vzdělávací aktivity, kulturně společenské aktivity, přednášky a besedy, kondiční a rekondiční cvičení, rukodělnou činnost, rekondiční pobyty. Cílem je podpořit tyto osoby v rozvoji, organizaci volného času, vytvořit prostředí pro sounáležitost v náročné životní situaci.</p>

Předpokládané počty (řešených) klientů či jiné výstupy (počty akcí, přednášek, strategií atd.) za rok realizace				
8 poskytovatelů svépomocných aktivit 500 uživatelů/členů 2 rekondiční pobyty 20 skupinových aktivit, přednášek, besed				
Dopady Opatření (vč. vymezení územní působnosti)				
<ul style="list-style-type: none"> zmírnění negativních dopadů zdravotního postižení aktivizace osob se zdravotním postižením, prevence před sociálním vyloučením a sociální izolací zvýšení kvality života osob se zdravotním postižením podpora integrace osob se zdravotním postižením zvyšování informovanosti a samostatnosti osob se zdravotním postižením, jejich rodinných příslušníků a osob jim blízkých získávání nových zkušeností všeobecné zvýšení motivace a hledání nových směrů v životě ORP Ústí nad Labem 				
Předpokládání realizátoři a partneři k zajištění Opatření				
Unie ROSKA – česká MS společnost, klub v Ústí nad Labem, z. s., Sjednocená organizace nevidomých a slabozrakých v ČR, Oblastní odbočka v Ústí nad Labem, z. s., Svaz tělesně postižených v ČR, z. s., Svaz postižených civilizačními chorobami v ČR, z. s., Ústecký Arcus, z. s., Společnost Parkinson – Klub v Ústí nad Labem, z. s., CESPO, o.p.s., Svaz neslyšících a nedoslýchavých v ČR, z. s., Krajská organizace Ústeckého kraje, p. s., Sociální agentura, o. p. s.				
Roční předpokládané náklady				
neinvestiční		investiční		
500 000 Kč				
celkem	500 000 Kč			
Předpokládané zdroje financování				
MPSV ČR, Statutární město Ústí nad Labem, KÚ ÚK, individuální firemní dárci, vlastní zdroje, zdravotní pojišťovny, veřejné sbírky, fondy EU				
Monitoring plnění Opatření				
předkládané výkaznictví plnění opatření				
Harmonogram realizace Opatření				
Aktivita (krok): číslo a název aktivity	2023	2024	2025	2026
Aktivity dle plánovaných výstupů	x	x	x	x

Název Opatření 7.4.2 Příprava na uplatnění na trhu práce, včetně vzdělávání a podpora pracovních míst
<p>Popis Opatření</p> <ul style="list-style-type: none"> poskytovat podporu zajištěním odpovídajících forem pracovní rehabilitace a vytvořit dostatečný počet vhodných pracovních příležitostí pro zdravotně postižené osoby poskytovat podporu osobám se zdravotním postižením realizací různých forem aktivizačních programů obsahujících motivačně edukační prvky

<ul style="list-style-type: none"> • poskytovat podporu v aktivním vyhledávání pracovního uplatnění a podporu zaměstnavatelům při vytváření nových pracovních příležitostí pro osoby se zdravotním postižením • zajistit vhodné motivační a vzdělávací programy pro osoby se zdravotním postižením 				
Předpokládané počty (řešených) klientů či jiné výstupy (počty akcí, přednášek, strategií atd.) za rok realizace				
80 zprostředkování a tipování pracovních míst pro osoby se zdravotním postižením 20 osob zařazených v edukačně motivačních programech pro osoby se zdravotním postižením				
Dopady Opatření (vč. vymezení územní působnosti)				
<ul style="list-style-type: none"> • zmírnění negativních dopadů zdravotního postižení • zvýšení úrovně kvality života osob se zdravotním postižením • udržení stávajících pracovních a vzdělávacích příležitostí pro osoby se zdravotním postižením • vytváření nových pracovních a vzdělávacích příležitostí pro osoby se zdravotním postižením • podpora integrace osob se zdravotním postižením do společnosti (i v oblasti zaměstnavatelského sektoru) • snížení nákladů státu na vyplácení různých podpůrných finančních prostředků • ORP Ústí nad Labem 				
Předpokládaní realizátoři a partneři k zajištění Opatření				
Sociální agentura, o.p.s., CESPO, o.p.s., TyfloCentrum, o.p.s., Tichý svět, o.p.s., případně další poskytovatelé služeb s registrací				
Roční předpokládané náklady				
neinvestiční	investiční			
800 000 Kč				
celkem	800 000 Kč			
Předpokládané zdroje financování				
MPSV ČR, Statutární město Ústí nad Labem, KÚ ÚK, individuální firemní dárci, vlastní zdroje, zdravotní pojišťovny, veřejné sbírky, fondy EU				
Monitoring plnění Opatření				
předkládané výkaznictví plnění opatření				
Harmonogram realizace Opatření				
Aktivita (krok): číslo a název aktivity	2023	2024	2025	2026
Aktivity dle plánovaných výstupů	x	x	x	x

Název Opatření 7.4.3 Aktivity osvěty a propagace pro širokou laickou i odbornou veřejnost				
Popis Opatření				
Podpora aktivit zvyšujících informovanost široké i odborné veřejnosti o poskytovaných službách pro osoby se zdravotním postižením. Podpora je poskytována aktivitám doplňujícím běžnou osvětu a propagaci jednotlivých poskytovatelů sociálních služeb, semináře, konference, zážitkové formy představení služeb, dobrovolnické aktivity, veletrhy sociálních služeb, spolupráce s různými veřejnými institucemi.				
Předpokládané počty (řešených) klientů či jiné výstupy (počty akcí, přednášek, strategií atd.) za rok realizace				
8 propagačních aktivit 3 nově vzniklých propagačních materiálů 400 proškolených (informovaných) osob				

Dopady Opatření (vč. vymezení územní působnosti)				
<ul style="list-style-type: none"> • prevence sociálně patologických jevů • zvýšení kvality života zúčastněných osob • podpora integrace osob se zdravotním postižením do společnosti • zvyšování informovanosti a samostatnosti osob se zdravotním postižením, jejich rodinných příslušníků a osob jim blízkých • zvyšování informovanosti odborné veřejnosti – lékaři, sociální pracovníci, speciální pedagogové ad. • spolupráce s dobrovolníky • ORP Ústí nad Labem 				
Předpokládaní realizátoři a partneři k zajištění Opatření				
členové koordináční skupiny za oblast péče o osoby se zdravotním postižením				
Roční předpokládané náklady				
neinvestiční	investiční			
200 000 Kč				
celkem	200 000 Kč			
Předpokládané zdroje financování				
MPSV ČR, Statutární město Ústí nad Labem, KÚ ÚK, individuální firemní dárci, vlastní zdroje, zdravotní pojišťovny, veřejné sbírky, fondy EU				
Monitoring plnění Opatření				
předkládané výkaznictví plnění opatření				
Harmonogram realizace Opatření				
Aktivita (krok): číslo a název aktivity	2023	2024	2025	2026
Aktivity dle plánovaných výstupů	x	x	x	x

Název Opatření 7.4.4 Poradenství při vytváření vhodného (bezbariérového) prostředí pro osoby se zdravotním postižením				
Popis Opatření				
<ul style="list-style-type: none"> • poskytování informací, poradenství a konzultací k odstranění architektonických bariér, příprava vhodného prostředí pro osoby se zdravotním postižením • poradenství ke konkrétnímu řešení staveb, využití vhodných pomůcek (např. plošina pro osoby s tělesným postižením) • poradenství k problematice vhodných dopravních prostředků hromadné dopravy a úprav s ní souvisejících • úpravy pozemních komunikací pro osoby se zdravotním postižením • odstraňování komunikačních bariér mezi veřejností a lidmi se zdravotním postižením 				
Předpokládané počty (řešených) klientů či jiné výstupy (počty akcí, přednášek, strategií atd.) za rok realizace				
50 konzultačních aktivit 5 podnětů ke změnám, konzultací				
Dopady Opatření (vč. vymezení územní působnosti)				
<ul style="list-style-type: none"> • zvýšení kvality života osob se zdravotním postižením • podpora integrace osob se zdravotním postižením do společnosti 				

- zvyšování informovanosti a samostatnosti osob se zdravotním postižením, jejich rodinných příslušníků a osob jim blízkých
- zvyšování informovanosti odborné i laické veřejnosti
- rozšíření možností samostatného pohybu osob s těžkým zdravotním postižením
- ORP Ústí nad Labem

Předpokládání realizátoři a partneři k zajištění Opatření

členové koordinační skupiny za oblast péče o osoby se zdravotním postižením

Roční předpokládané náklady

neinvestiční	investiční
200 000 Kč	
celkem	200 000 Kč

Předpokládané zdroje financování

MPSV ČR, Statutární město Ústí nad Labem, KÚ ÚK, individuální firemní dárci, vlastní zdroje, zdravotní pojišťovny, veřejné sbírky, fondy EU

Monitoring plnění Opatření

předkládané výkaznictví plnění opatření

Harmonogram realizace Opatření

Aktivita (krok): číslo a název aktivity	2023	2024	2025	2026
Aktivita dle plánovaných výstupů	x	x	x	x

- efektivnější vynakládání finančních prostředků na poskytování sociálních služeb a rovněž vliv na využití finančních prostředků z dávek státní sociální podpory a dávek v hmotné nouzi
- ORP Ústí nad Labem

Předpokládání realizátoři a partneři k zajištění Opatření

členové koordinační skupiny za oblast péče o osoby se zdravotním postižením

Roční předpokládané náklady

neinvestiční	investiční
nestanoveno	
celkem	nestanoveno

Předpokládané zdroje financování

využití finančních prostředků služeb dle registrace a dalších spolupracujících subjektů

Monitoring plnění Opatření

předkládané výkaznictví plnění opatření

Harmonogram realizace Opatření

Aktivita (krok): číslo a název aktivity	2023	2024	2025	2026
Aktivita dle plánovaných výstupů	x	x	x	x

Název Opatření 7.4.5 Podpora aktivit zvyšujících možnosti uživatelů sociálních služeb v zajištění vhodného bydlení

Popis Opatření

- sledovat legislativní rámec sociálního bydlení i koncepce dostupného bydlení sestavované jednotlivými městy regionu tak, aby byly efektivně propojeny s poskytovanými sociálními službami.
- shromažďovat aktuální informace k této problematice a využít je k efektivnímu poskytování služeb uživatelům, kteří jsou ohroženi sociálním vyloučením z důvodu skutečné či potenciální ztráty bydlení.
- podporovat formy prostupného bydlení, které uživatelům pobytových sociálních služeb a osobám bez vhodného bydlení, umožňuje přechod k běžnému nájemnímu bydlení, popřípadě jiné formě bydlení mimo prostředí zařízení sociálních služeb.
- podporovat spolupráci zástupců poskytovatelů sociálních služeb a pracovníků státní správy a samosprávy v problematice prostupného bydlení.

Předpokládané počty (řešených) klientů či jiné výstupy (počty akcí, přednášek, strategií atd.) za rok realizace

3 podněty,
konzultace k dané problematice se spolupracujícími institucemi,
konzultace k dané problematice mezi poskytovateli sociálních služeb a služeb blízkých při pravidelných setkáních

Dopady Opatření (vč. vymezení územní působnosti)

- zlepšení situace v oblasti vhodného bydlení pro osoby se zdravotním postižením
- zavádění nových modelů bydlení
- zvyšování úrovně kvalit života osob se zdravotním postižením

8. Oblast péče o osoby v přechodné krizi a nouzi



Udržení stávajících sociálních služeb	
Název Cíle	8.1 Zajištění stávajících sociálních služeb
Popis a zdůvodnění Cíle (na která zjištění cíl reaguje atd.)	Stávající síť registrovaných služeb zajišťuje základní životní potřeby osob ocitajících se v akutní sociální krizi, která je bezprostředně ohrožuje na životě a zdraví. Cílem opatření je začlenit osoby nebo rodiny s dětmi do standardního společenského života, začlenit je na pracovní trh, do vzdělávacího procesu a pomoci jim najít přístup ke standardnímu bydlení. Cílem je rovněž zvýšení kvality mezilidských vztahů, partnerského a rodinného soužití.
Opatření, která vedou k naplnění Cíle	<p>8.1.1 Udržení provozu již fungujících ambulantních, pobytových a nepřetržitých sociálních služeb – Charita Ústí nad Labem (Azylový dům Samaritán, Noclehárna Samaritán), Azylový dům pro matky s dětmi, Orlická, Spirála – Centrum krizové intervence, Telefonická krizová pomoc</p> <p>8.1.2 Udržení stávajících terénních služeb – Charita Ústí nad Labem (Centrum pomoci Samaritán)</p> <p>8.1.3 Zajištění psychosociální a humanitární pomoci při mimořádných událostech – Charita Ústí nad Labem, Spirála, Ústecký kraj, z.s.</p> <p>8.1.4 Udržení služeb odborného poradenství pro osoby v krizi – Romodrom, Spirála ÚK, z.s., Prosapia, Agentura Osmý den, Poradna pro rodinu a mezilidské vztahy</p> <p>8.1.5 Zajištění provozu Intervenčního centra ÚK</p>

Název Opatření	8.1.1 Udržení provozu již fungujících ambulantních, pobytových a nepřetržitých sociálních služeb
Popis Opatření	Služby jsou určeny pro osoby a rodiny s dětmi, které se ocitly v akutní tíživé životní situaci, která je ohrožuje na životě nebo zdraví a nedokáží jí řešit vlastními silami bez odborné pomoci. Služby zajišťují pro osoby základní životní potřeby v nepřetržitém provozu s možností pobytu.
Předpokládané počty (řešených) klientů či jiné výstupy (počty akcí, přednášek, strategií atd.) za rok realizace	Charita ÚL – Azylový dům Samaritán – 150 osob Charita ÚL – Centrum pomoci Samaritán – 500 osob Charita ÚL – Noclehárna Samaritán – 200 osob Azylový dům pro matky s dětmi – 60 osob Centrum krizové intervence Ambulance – 800 osob krizové lůžko – 180 osob telefonická krizová pomoc – 4 000 osob
Dopady opatření (vč. vymezení územní působnosti)	<ul style="list-style-type: none"> • zamezení rozvoje krize • začlenění uživatelů do běžného způsobu života – začlenění osob do pracovního nebo vzdělávacího procesu • snížení rozvoje sociálně patologických jevů (bezdomovectví, kriminalita, prostituce, drogové závislosti...)

Předpokládání realizátoři a partneři k zajištění Opatření	
Charita Ústí nad Labem, Spirála, ÚK, z.s., Azylový dům pro matky s dětmi Orlická	
Roční předpokládané náklady	
neinvestiční	investiční
Charita ÚL – Azylový dům Samaritán – 8 500 000 Kč Charita ÚL – Noclehárna Samaritán – 1 500 000 Kč Charita ÚL Centrum pomoci Samaritán – 1 500 000 Kč Azylový dům pro matky s dětmi – 4 000 000 Kč Spirála, ÚK Centrum krizové intervence – 5 000 000 Kč Spirála ÚK, Telefonická krizová pomoc – 3 000 000 Kč	
celkem	23 500 000 Kč
Předpokládané zdroje financování	
MPSV, Ústecký kraj, Statutární město Ústí nad Labem, další ORP, nadace, fondy EU	
Monitoring plnění Opatření	
statistika, výroční zprávy, roční výkaz plnění opatření	
Realizace Opatření	
po dobu trvání 7. KPP ORP Ústí nad Labem	

Název Opatření	8.1.2 Udržení stávajících terénních služeb
Popis Opatření	Depistáž osob bez domova, lokalizace vyloučených lokalit, lokalizace míst, kde osoby bez domova přebývají, motivace ke zlepšení životní situace, zajištění základních životních potřeb, realizace projektu Krabička první pomoci
Předpokládané počty (řešených) klientů či jiné výstupy (počty akcí, přednášek, strategií atd.) za rok realizace	Charita ÚL – Centrum pomoci Samaritán 100 osob
Dopady opatření (vč. vymezení územní působnosti)	<ul style="list-style-type: none"> • snížení počtu osob bez domova • zlepšení životního stylu • snížení rizika kriminality, drogových závislostí, výskytu onemocnění • pomoc přímo na ulici
Předpokládání realizátoři a partneři k zajištění Opatření	
Charita Ústí nad Labem, Městská policie, Statutární město Ústí nad Labem	
Roční předpokládané náklady	
neinvestiční	investiční
Charita ÚL – Centrum pomoci Samaritán – 500 000 Kč	
celkem	500 000 Kč

Předpokládané zdroje financování
MPSV, Ústecký kraj, Statutární město Ústí nad Labem, další ORP, nadace, fondy EU
Monitoring plnění Opatření
statistika, výroční zprávy, roční výkaz plnění opatření
Realizace Opatření
po dobu trvání 7. KPP ORP Ústí nad Labem

Název Opatření 8.1.3 Zajištění psychosociální a humanitární pomoci při mimořádných událostech	
Popis Opatření	
Služby jsou určeny osobám, rodinám a komunitám, které se v důsledku mimořádné události dostanou do akutní krize (přírodní a industriální katastrofy, hromadná dopravní neštěstí, pandemie, válka, mimořádné události individuálního charakteru smrt, sebevražda, požár obydlí) a potřebují rychlou pomoc při odstraňování následků mimořádné události.	
Předpokládané počty (řešených) klientů či jiné výstupy (počty akcí, přednášek, strategií atd.) za rok realizace	
Charita Ústí nad Labem – 200 osob Spirála, Ústecký kraj, z.s. – 200 osob	
Dopady opatření (vč. vymezení územní působnosti)	
<ul style="list-style-type: none"> • snížení dopadu mimořádné události • zajištění základních životních potřeb • obnovení běžného způsobu života 	
Předpokládání realizátoři a partneři k zajištění Opatření	
Charita Ústí nad Labem, Spirála, Ústecký kraj, z.s., IZS, představitelé obcí a komunity, výskytu mimořádné události, MV, MPSV, obce, další poskytovatelé humanitární pomoci	
Roční předpokládané náklady	
neinvestiční	investiční
Charita ÚL – 300 000 Kč Spirála – 300 000 Kč	
celkem	600 000 Kč
Předpokládané zdroje financování	
MPSV, Ústecký kraj, Statutární město Ústí nad Labem, další ORP, nadace, fondy EU	
Monitoring plnění Opatření	
statistika, výroční zprávy, roční výkaz plnění opatření	
Realizace Opatření	
po dobu trvání 7. KPP ORP Ústí nad Labem	

Název Opatření 8.1.4 Udržení služeb odborného poradenství pro osoby v krizi	
Popis Opatření	
V rámci OSP jsou zajištěny služby pro osoby nebo rodiny v různých oblastech rodinného, pracovního, občanského práva, zdravotnictví, společenského života, dluhového poradenství, hospodaření s financemi, výchovy a výživy dětí, snižování kriminality a výskytu sociálně patologických jevů. Je zajišťováno manželské, párové, rodinné poradenství i poradenství pro osoby žijících v ČR i zahraničí, na které dopadl Brexit.	
Předpokládané počty (řešených) klientů či jiné výstupy (počty akcí, přednášek, strategií atd.) za rok realizace	
Romodrom – 150 osob Prosapia – 200 osob Poradna pro rodinu a mezilidské vztahy – 600 osob Spirála, ÚK, z.s. – 200 osob Agentura Osmý den – 90 osob	
Dopady opatření (vč. vymezení územní působnosti)	
<ul style="list-style-type: none"> • uživatelé služby získají odborné informace pro řešení své krizové situace • dojde ke snížení dopadů krize • zmírnění sociálního vyloučení • zlepšení mezilidských a partnerských vztahů • zlepšení životního stylu osob a celých rodin. 	
Předpokládání realizátoři a partneři k zajištění Opatření	
Romodrom, Spirála ÚK, z.s., Prosapia, Agentura Osmý den, Poradna pro rodinu a mezilidské vztahy	
Roční předpokládané náklady	
neinvestiční	investiční
Romodrom – 1 900 000 Kč Prosapia – 2 700 000 Kč Spirála – 500 000 Kč Poradna pro rodinu – 3 100 000 Kč Agentura Osmý den – 1 000 000 Kč	
celkem	9 200 000 Kč
Předpokládané zdroje financování	
MPSV, Ústecký kraj, Statutární město Ústí nad Labem, další ORP, nadace, fondy EU	
Monitoring plnění Opatření	
statistika, výroční zprávy, roční výkaz plnění opatření	
Realizace Opatření	
po dobu trvání 7. KPP ORP Ústí nad Labem	

Název Opatření 8.1.5 Udržení služeb intervenčního centra	
Popis Opatření	
V rámci opatření je zajišťována pomoc a podpora osobám ohroženým domácím násilím, obětem i svědkům události. Řešení případů probíhá formou interdisciplinární spolupráce, v rámci opatření je realizována ambulantní, pobytová i terénní pomoc.	

Předpokládané počty (řešených) klientů či jiné výstupy (počty akcí, přednášek, strategií atd.) za rok realizace		
Spirála ÚK, z.s – 600 osob		
Dopady opatření (vč. vymezení územní působnosti)		
<ul style="list-style-type: none"> • minimalizace výskytu krizového jevu domácí násilí • včasné poskytnutá pomoc obětem a ohroženým osobám • předávání informací pro odbornou i laickou veřejnost • preventivní opatření (spolupráce s PČR, OSPODy a soudy, osvěta, přednášky) 		
Předpokládaní realizátoři a partneři k zajištění Opatření		
Spirála, ÚK a další poskytovatelé sociálních služeb v ÚK		
Roční předpokládané náklady		
neinvestiční	investiční	
Spirála ÚK, z.s. – 5 000 000 Kč		
celkem	5 000 000 Kč	
Předpokládané zdroje financování		
MPSV, Ústecký kraj, Statutární město Ústí nad Labem, další ORP, nadace, fondy EU		
Monitoring plnění Opatření		
statistika, výroční zprávy, roční výkaz plnění opatření		
Realizace Opatření		
po dobu trvání 7. KPP ORP Ústí nad Labem		

Rozvoj sociálních služeb	
Název Cíle	8. 2 Zvyšování odbornosti a efektivnosti, rozšiřování spektra služeb
Popis a zdůvodnění Cíle (na která zjištění cíl reaguje atd.)	Všechna opatření povedou k rozšíření nabídky služeb pro osoby v přechodné krizi a nouzi, povedou ke zlepšení jejich životního standardu a budou sloužit zároveň jako prevence rozvoje negativních sociálních jevů (zlepšení zdravotního stavu, zaměstnanost, pracovní trh, zvyšování vzdělanosti osob).
Opatření, která vedou k naplnění Cíle	8.2.1 Zvyšování personálních kapacit a odbornosti pracovníků 8.2.2 Navýšení kapacit noclehárny pro ženy 8.2.3 Zajištění zdravotní péče o osoby v krizi a nouzi 8.2.4 Podpora pracovní připravenosti osob bez domova pro uplatnění na pracovním trhu 8.2.5 Rozvoj práce v terénu – navýšení časové i personální kapacity

Název Opatření	8.2.1 Zvyšování personálních kapacit a odbornosti pracovníků
Popis Opatření	Vzhledem ke stávající komplikované sociální a ekonomické situaci, je nutné stále zvyšovat personální kapacity poskytovaných služeb, reagovat na narůstající poptávku po odborné pomoci a službách. Vzhledem k rozmanitosti nových sociálních problémů souvisejících s pandemií, válkou, energetickou krizí a nárůstem cen a dalšími

jevy je nezbytně nutné přiměřeně reagovat na situaci stálým rozšiřováním znalostí a dovedností pracovníků služeb. Cíl reaguje na demografické studie a specifickou kraje (vyšší míra nezaměstnanosti, nízká vzdělanost obyvatelstva, vyšší procento kriminality, velké množství vyloučených lokalit, zvyšující se rozvodovost...), vychází z dokumentů Bezpečnostní analýza ÚK, Koncepce rodinné politiky ÚK, Zprávy o rodině, SWOT analýzy koordinační skupiny.		
Předpokládané počty (řešených) klientů či jiné výstupy (počty akcí, přednášek, strategií atd.) za rok realizace		
Poradna pro rodinu a mezilidské vztahy		
<ul style="list-style-type: none"> • soc. pracovníci navýšení o 0,3 úv. • odborní pracovníci navýšení o 0,2 úv. 		
Spirála ÚK, z.s.		
<ul style="list-style-type: none"> • navýšení úvazků sociálních pracovníků o 1,5 úv. • navýšení odborných pracovníků o 0,5 úv. 		
Dopady opatření (vč. vymezení územní působnosti)		
<ul style="list-style-type: none"> • poskytovatelé zajistí včasnou odbornou pomoc • sníží se čekací lhůty pro uživatele • dojde ke zkvalitnění a zefektivnění poskytovaných služeb. 		
Předpokládaní realizátoři a partneři k zajištění Opatření		
Poradna pro rodinu a mezilidské vztahy, Spirála, ÚK, z.s.		
Roční předpokládané náklady		
neinvestiční	investiční	
Spirála ÚK, z.s. – 1 500 000 Kč Poradna pro rodinu a mezilidské vztahy – 500 000 Kč		
celkem	2 000 000 Kč	
Předpokládané zdroje financování		
MPSV, Ústecký kraj, Statutární město Ústí nad Labem, další ORP, nadace, fondy EU		
Monitoring plnění Opatření		
statistika, výroční zprávy, roční výkaz plnění opatření		
Realizace Opatření		
po dobu trvání 7. KPP ORP Ústí nad Labem		

Název Opatření	8.2.2 Navýšení kapacit noclehárny pro ženy
Popis Opatření	Důvodem opatření je vzrůstající počet žen bez domova, poptávka převyšuje současnou nabídku.
Předpokládané počty (řešených) klientů či jiné výstupy (počty akcí, přednášek, strategií atd.) za rok realizace	Charita ÚL – Noclehárna Samaritán 80 žen
Dopady opatření (vč. vymezení územní působnosti)	<ul style="list-style-type: none"> • výrazné snížení počtu žen žijících na ulici

Předpokládání realizátoři a partneři k zajištění Opatření		
Charita ÚL – Noclehárna Samaritán		
Roční předpokládané náklady		
neinvestiční	investiční	
Charita ÚL – Noclehárna Samaritán – 500 000 Kč		
celkem	500 000 Kč	
Předpokládané zdroje financování		
MPSV, Ústecký kraj, Statutární město Ústí nad Labem, další ORP, nadace, fondy EU		
Monitoring plnění Opatření		
statistika, výroční zprávy, roční výkaz plnění opatření		
Realizace Opatření		
po dobu trvání 7. KPP ORP Ústí nad Labem		

Název Opatření 8.2.3 zajištění zdravotní péče o osoby v krizi a nouzi		
Popis Opatření		
Důvodem opatření je nárůst klientů s fyzickými a psychickými problémy, a také seniorů bez domova, kteří potřebují intenzivní zdravotní péči.		
Předpokládané počty (řešených) klientů či jiné výstupy (počty akcí, přednášek, strategií atd.) za rok realizace		
Charita ÚL – 100 osob Charita ÚL – 4 zdravotnické dny a přednášky		
Dopady opatření (vč. vymezení územní působnosti)		
<ul style="list-style-type: none"> • zajištění zdravotní péče pro osoby bez domova – spolupráce se zdravotníky a lékaři • účast zdravotní sestry v terénu • zřízení ošetrovny nebo ordinace praktického lékaře v azylovém domě • vydávání zdravotnického materiálu • pořádání zdravotnických dnů a preventivních přednášek. 		
Předpokládání realizátoři a partneři k zajištění Opatření		
Charita Ústí nad Labem, Statutární město Ústí nad Labem		
Roční předpokládané náklady		
neinvestiční	investiční	
Charita ÚL – 500 000 Kč		
celkem	500 000 Kč	
Předpokládané zdroje financování		
MPSV, Ústecký kraj, Statutární město Ústí nad Labem, další ORP, nadace, fondy EU		
Monitoring plnění Opatření		
statistika, výroční zprávy, roční výkaz plnění opatření		
Realizace Opatření		
po dobu trvání 7. KPP ORP Ústí nad Labem		

Monitoring plnění Opatření
statistika, výroční zprávy, roční výkaz plnění opatření
Realizace Opatření
po dobu trvání 7. KPP ORP Ústí nad Labem

Název Opatření 8.2.4 Podpora pracovní připravenosti osob bez domova pro uplatnění na pracovním trhu		
Popis Opatření		
Důvodem opatření je nárůst osob bez domova se zdravotním postižením, osob drogově závislých a osob bez pracovních návyků. Tito lidé jsou často neuplatnitelní na trhu práce.		
Předpokládané počty (řešených) klientů či jiné výstupy (počty akcí, přednášek, strategií atd.) za rok realizace		
Charita ÚL – 100 osob		
Dopady opatření (vč. vymezení územní působnosti)		
<ul style="list-style-type: none"> • výrazné zlepšení pracovních návyků u osob bez domova • příznivý dopad na společnost (pořádek ve městě) i na klienty samotné (vyplnění volného času, zlepšení psychického stavu • zlepšení finanční situace). 		
Předpokládání realizátoři a partneři k zajištění Opatření		
Charita Ústí nad Labem, Statutární město Ústí nad Labem		
Roční předpokládané náklady		
neinvestiční	investiční	
Charita ÚL – 500 000 Kč		
celkem	500 000 Kč	
Předpokládané zdroje financování		
MPSV, Ústecký kraj, Statutární město Ústí nad Labem, další ORP, nadace, fondy EU		
Monitoring plnění Opatření		
statistika, výroční zprávy, roční výkaz plnění opatření		
Realizace Opatření		
po dobu trvání 7. KPP ORP Ústí nad Labem		

Název Opatření 8.2.5 Rozvoj práce v terénu – navýšení časové i personální kapacity		
Popis Opatření		
Důvodem opatření je nárůst komplikovanějších případů v terénu, poptávka po podpoře osob, které odchází do samostatného bydlení, a poptávka po podpoře osob, které jsou ohrožené ztrátou bydlení.		

Předpokládané počty (řešených) klientů či jiné výstupy (počty akcí, přednášek, strategií atd.) za rok realizace		
Charita ÚL – Centrum pomoci Samaritán 200 osob		
Dopady opatření (vč. vymezení územní působnosti)		
<ul style="list-style-type: none"> • efektivnější činnost v terénu • snížení počtu osob žijících na ulici • prevence ztráty bydlení 		
Předpokládaní realizátoři a partneři k zajištění Opatření		
Charita ÚL – Centrum pomoci Samaritán, Statutární město Ústí nad Labem		
Roční předpokládané náklady		
neinvestiční	investiční	
Charita ÚL – Centrum pomoci Samaritán – 300 000 Kč		
celkem	300 000 Kč	
Předpokládané zdroje financování		
MPSV, Ústecký kraj, Statutární město Ústí nad Labem, další ORP, nadace, fondy EU		
Monitoring plnění Opatření		
statistika, výroční zprávy, roční výkaz plnění opatření		
Realizace Opatření		
po dobu trvání 7. KPP ORP Ústí nad Labem		

Nové sociální služby	
Název Cíle	8.3 Vznik nových služeb pro rodiny s dětmi v krizi
Popis a zdůvodnění Cíle (na která zjištění cíl reaguje atd.)	Narůstající počet rodin s dětmi v sociálně ekonomické nevyhovující situaci (viz SWOT analýza) ukazuje na nedostatek kapacit služeb pro rodiny s dětmi. Naprosto nevyhovující se rovněž ukázalo spojení Azylového domu pro matky s dětmi s Domovem pro seniory (viz pandemie).
Opatření, která vedou k naplnění Cíle	8.3.1 Vznik azylového domu pro rodiny s dětmi 8.3.2 Vznik nových sociálně startovacích bytů pro osoby, rodiny v krizi 8.3.3 Oddělení stávajícího Domova pro matky s dětmi od Domova pro seniory

Název Opatření	8.3.1 Vznik azylového domu pro rodiny s dětmi
Popis Opatření	Sociálně ekonomická situace Ústeckého kraje, demografická poloha, příhraniční oblast a zvýšená migrace jsou nepříznivé pro rodiny s dětmi. Rovněž se zvyšuje procento nízkopříjmových rodin, kdy rodiče pracují, ale přesto nedokáží zabezpečit plynulý bezproblémový chod rodiny. Cílem opatření je zajistit bydlení pro rodiny s dětmi v odpovídajících hygienických podmínkách jako startovací možnost pro další běžné standardní bydlení.

Předpokládané počty (řešených) klientů či jiné výstupy (počty akcí, přednášek, strategií atd.) za rok realizace				
10 rodin 20 dospělých, 30 dětí				
Dopady opatření (vč. vymezení územní působnosti)				
<ul style="list-style-type: none"> • zlepšení situace rodin • snížení rizika rozvoje patologických jevů – bezdomovectví • umístování dětí do náhradních rodin nebo státních zařízení. 				
Předpokládaní realizátoři a partneři k zajištění Opatření				
není známo				
Roční předpokládané náklady				
neinvestiční	investiční			
5 000 000 Kč	10 000 000 Kč			
celkem	5 000 000 Kč			
Předpokládané zdroje financování				
Město, Kraj, MPSV, EU, nadace, mimořádná dotace				
Monitoring plnění Opatření				
statistika, výroční zprávy, roční výkaz plnění opatření				
Harmonogram realizace Opatření				
Aktivita (krok): číslo a název aktivity	2023	2024	2025	2026
1. Hledání realizátora	x			
2. Dotační řízení		x		
3. Nákup a rekonstrukce nemovitosti			x	x
4. Poskytování služby				x

Název Opatření	8.3.2 Vznik nových sociálně startovacích bytů pro osoby, rodiny v krizi
Popis Opatření	Sociálně ekonomická situace Ústeckého kraje, demografická poloha, příhraniční oblast a zvýšená migrace jsou nepříznivé pro rodiny s dětmi. Rovněž se zvyšuje procento nízkopříjmových rodin, kdy rodiče pracují, ale přesto nedokáží zabezpečit plynulý bezproblémový chod rodiny. Cílem opatření je zajistit bydlení pro rodiny s dětmi v odpovídajících hygienických podmínkách jako startovací možnost pro další běžné standardní bydlení.
Předpokládané počty (řešených) klientů či jiné výstupy (počty akcí, přednášek, strategií atd.) za rok realizace	15 osob 5 bytů
Dopady opatření (vč. vymezení územní působnosti)	<ul style="list-style-type: none"> • zlepšení situace rodin • snížení rizika rozvoje patologických jevů – bezdomovectví • umístování dětí do náhradních rodin nebo státních zařízení.

Předpokládaní realizátoři a partneři k zajištění Opatření				
není známo				
Roční předpokládané náklady				
neinvestiční		investiční		
5 000 000 Kč		10 000 000 Kč		
celkem	5 000 000 Kč	10 000 000 Kč		
Předpokládané zdroje financování				
MPSV, Ústecký kraj, Statutární město Ústí nad Labem, další ORP, nadace, fondy EU				
Monitoring plnění Opatření				
statistika, výroční zprávy, roční výkaz plnění opatření				
Harmonogram realizace Opatření				
Aktivita (krok): číslo a název aktivity	2023	2024	2025	2026
1. Hledání realizátora	x			
2. Dotační řízení		x		
3. Nákup a rekonstrukce nemovitosti			x	x
4. Poskytování služby				x

Název Opatření	8.3.3 Oddělení stávajícího Domova pro matky s dětmi od Domova pro seniory
Popis Opatření	Spojení azylového domu pro matky s dětmi a domova pro seniory vzhledem k odlišnosti cílových skupin a rozdílnosti jejich potřeb se již dlouhodobě ukazuje jako nevyhovující. Toto riziko zvýšila pandemie, kdy skupina seniorů byla velmi ohroženou skupinou a pohyb matek a dětí ze sociálně nevyhovujícího prostředí toto riziko značně zvyšoval. V nejakutnější fázi pandemie musel být azylový dům pro matky s dětmi přestěhován do náhradních prostor.
Předpokládané počty (řešených) klientů či jiné výstupy (počty akcí, přednášek, strategií atd.) za rok realizace	20 matek 30 dětí
Dopady opatření (vč. vymezení územní působnosti)	<ul style="list-style-type: none"> zajištění bezpečí obou cílových skupin zajištění potřeb cílových skupin
Předpokládaní realizátoři a partneři k zajištění Opatření	není známo

Roční předpokládané náklady				
neinvestiční		investiční		
3 000 000 Kč		5 000 000 Kč		
celkem	3 000 000 Kč	5 000 000 Kč		
Předpokládané zdroje financování				
MPSV, Ústecký kraj, Statutární město Ústí nad Labem, další ORP, nadace, fondy EU				
Monitoring plnění Opatření				
statistika, výroční zprávy, roční výkaz plnění opatření				
Harmonogram realizace Opatření				
Aktivita (krok): číslo a název aktivity	2023	2024	2025	2026
1. Hledání realizátora	x			
2. Dotační řízení		x		
3. Nákup a rekonstrukce nemovitosti			x	
4. Poskytování služby				x

Podpora aktivit, programů	
Název cíle	8.4 Nadstandardní služby pro osoby v krizi
Popis a zdůvodnění Cíle (na která zjištění cíl reaguje atd.)	Cílem opatření je zajistit potřebné služby, programy a vzdělávání cílovým skupinám, které nejsou obsaženy v zákoně o sociálních službách, přesto je však nezbytně nutné pro tyto osoby zajistit péči, aby mohli žít běžným společenským životem a neocitali se v riziku ohrožení nebo vzniku nežádoucích sociálních jevů.
Opatření, která vedou k naplnění cíle	8.4.1 Preventivní a edukační programy pro násilné osoby 8.4.2 Preventivní a edukační programy pro žáky a studenty, (besedy, stáže, exkurze, praxe) 8.4.3 Preventivní programy a odborné služby pro oběti trestných činů

Název Opatření	8.4.1 Preventivní a edukační programy pro násilné osoby a osoby ohrožené domácím násilím
Popis Opatření	Cílem opatření je zajištění primární prevence pro násilné osoby, zvyšování efektivitu a komfortnosti poskytovaných registrovaných služeb, jedná se o služby nadstandardní, fakultativní. Cílem opatření je poskytovat osobám ohroženým domácím násilím edukační programy a následné služby, které jim umožní rozšířit své znalosti a dovednosti v problematice duševně nemocných a lépe se s ohrožující situací vypořádat.
Předpokládané počty (řešených) klientů či jiné výstupy (počty akcí, přednášek, strategií atd.) za rok realizace	Spirála – 200 osob

Dopady opatření (vč. vymezení územní působnosti)				
<ul style="list-style-type: none"> • násilné osoby přijmou zodpovědnost za své chování, získají na něj náhled a dospějí ke změně • dojde tak ke snížení kriminality a sociálních rizikových jevů – např. domácí násilí • osoby ohrožené DN získají znalosti a dovednosti, které jim umožní svou rizikovou situaci lépe řešit 				
Předpokládaní realizátoři a partneři k zajištění Opatření				
Spirála, Ústecký kraj, z.s.				
Roční předpokládané náklady				
neinvestiční		investiční		
Spirála – 200 000 Kč				
celkem	200 000 Kč			
Předpokládané zdroje financování				
MPSV, Ústecký kraj, Statutární město Ústí nad Labem, další ORP, nadace, fondy EU				
Monitoring plnění Opatření				
statistika, výroční zprávy, roční výkaz plnění opatření				
Harmonogram realizace Opatření				
Aktivita (krok): číslo a název aktivity	2023	2024	2025	2026
	x	x	x	x

Název Opatření 8.4.2 Preventivní a edukační programy pro žáky, studenty a stážisty				
Popis Opatření				
Cílem opatření je zajištění primární i terciární prevence, zvyšování efektivity a komfortnosti poskytovaných registrovaných služeb, jedná se o služby nadstandardní, fakultativní.				
Předpokládané počty (řešených) klientů či jiné výstupy (počty akcí, přednášek, strategií atd.) za rok realizace				
Spirála – 100 osob Poradna pro rodinu a mezilidské vztahy – 150 osob Azylový dům pro matky s dětmi – 50 osob				
Dopady opatření (vč. vymezení územní působnosti)				
<ul style="list-style-type: none"> • frekventanti získají informace a dovednosti o problematice • preventivní opatření přispějí ke snížení kriminality a rizikových sociálních jevů (šikana, bezdomovectví, trestné činy...) 				
Předpokládaní realizátoři a partneři k zajištění Opatření				
Spirála, Ústecký kraj, z.s., Poradna pro rodinu a mezilidské vztahy				

Roční předpokládané náklady				
neinvestiční		investiční		
Spirála – 50 000 Kč Poradna pro rodinu a mezilidské vztahy – 50 000 Kč Azylový dům pro matky s dětmi – 10 000 Kč				
celkem	110 000 Kč			
Předpokládané zdroje financování				
MPSV, Ústecký kraj, Statutární město Ústí nad Labem, další ORP, nadace, fondy EU				
Monitoring plnění Opatření				
statistika, výroční zprávy, roční výkaz plnění opatření				
Harmonogram realizace Opatření				
Aktivita (krok): číslo a název aktivity	2023	2024	2025	2026
	x	x	x	x

Název Opatření 8.4.3 Preventivní programy a odborné služby pro oběti trestných činů				
Popis Opatření				
Cílem opatření je poskytovat právní a sociální poradenství obětem trestných činů.				
Předpokládané počty (řešených) klientů či jiné výstupy (počty akcí, přednášek, strategií atd.) za rok realizace				
Prosapia – 170 osob				
Dopady opatření (vč. vymezení územní působnosti)				
<ul style="list-style-type: none"> • zlepšení životní situace obětí • zajištění odškodného a dalších potřeb, na které mají oběti dle zákona právo 				
Předpokládaní realizátoři a partneři k zajištění Opatření				
Prosapia, další poskytovatelé sociálních služeb, Soudy, PČR, Obce, Krajský úřad, Ministerstvo spravedlnosti				
Roční předpokládané náklady				
neinvestiční		investiční		
850 000 Kč				
celkem	850 000 Kč			
Předpokládané zdroje financování				
MPSV, Ústecký kraj, Statutární město Ústí nad Labem, další ORP, nadace, fondy EU, Ministerstvo spravedlnosti				
Monitoring plnění Opatření				
statistika, výroční zprávy, roční výkaz plnění opatření				
Harmonogram realizace Opatření				
Aktivita (krok): číslo a název aktivity	2023	2024	2025	2026
	x	x	x	x

9. Oblast péče o osoby nezaměstnané a osoby ohrožené sociálním vyloučením



Udržení stávajících sociálních služeb	
Název Cíle	9.1 Udržení stávající sítě sociálních služeb
Popis a zdůvodnění Cíle (na která zjištění cíl reaguje atd.)	<p>V rámci toho cíle budeme pracovat na udržení stávající sítě sociálních služeb registrovaných dle Zákona č. 108/2006 Sb. poskytovaných pro cílovou skupinu osob ohrožených sociálním vyloučením. Jedná se o služby odborného sociálního poradenství a terénní programy. Prostřednictvím ambulantních a terénních sociálních služeb zajistíme podporu lidem ze sociálně vyloučených lokalit nebo lidem ohroženým sociálně patologickými jevy (předluženost, nezaměstnanost, ztráta bydlení...), podpoříme je v samostatnosti a soběstačnosti, v jejich schopnostech a dovednostech vedoucích ke zvýšení sociálních kompetencí, aby jejich život směřoval k sociálnímu začlenění.</p> <p>Cílem je minimalizovat dopady sociálního vyloučení nejen jednotlivců, ale celých ohrožených rodin. Snahou je motivovat lidi z cílové skupiny k aktivnímu a smysluplnému řešení jejich nepříznivé sociální situace, aby žili co možná nejběžnějším způsobem života jako jejich vrstevníci.</p> <p>Cíl reaguje na oblasti ze SWOT analýzy, na potřebnost služeb definovanou statistickými jednotlivých služeb realizujících tyto služby.</p>
Opatření, která vedou k naplnění Cíle	<p>9.1.1 Odborné sociální poradenství</p> <p>9.1.2 Terénní programy</p>

Název Opatření	9.1.1 Odborné sociální poradenství
Popis Opatření	<p>Jedná se o realizaci služby odborné sociální poradenství dle základních činností definovaných v Zákoně o sociálních službách. Spektrum cílové skupiny je poměrně široké. Jedná se o poskytování odborného poradenství zejména lidem ze sociálně vyloučených lokalit a/nebo cizincům. Služby jsou poskytovány ambulantně nebo terénní formou. Jsou tudíž dostupné a jsou zastoupené v celém ORP Ústí nad Labem. Službu poskytují celkem tři poskytovatelé (4 registrované identifikátory), z toho jedna služba je registrovaná, ale není součástí základní sítě soc. služeb kraje.</p> <p>Služba odborného sociálního poradenství umožňuje řešit problémy spojené s hospodařením s penězi, zadlužením, bydlením, kontakty s úřady, apod. Individuálním přístupem je klient podporován k aktivnímu zapojení na řešení problému a snaze dlouhodobými preventivními kroky problémům předcházet. Samozřejmostí je zprostředkování kontaktu na navazující služby a spolupráce s ostatními poskytovateli sociálních služeb.</p>
Předpokládané počty (řešených) klientů či jiné výstupy (počty akcí, přednášek, strategií atd.) za rok realizace	<p>Poradna pro občanství/Občanská a lidská práva, pobočka Ústí nad Labem – 15 osob</p> <p>Poradna pro občanství/Občanská a lidská práva, pobočka Trmice – 10 osob</p> <p>Poradna pro integraci – 600 osob</p> <p>Romano jasnica – 50 osob</p> <p>665 osob</p>

Dopady opatření (vč. vymezení územní působnosti)	
<ul style="list-style-type: none"> zmapování informovanosti klientů o možnostech řešení jejich problémů souvisejících s jejich sociálním vyloučením konkrétní pomoc klientům, kteří se ocitli v nepříznivé sociální situaci nebo krizové situaci spojené s hospodařením s penězi, předlužeností, ztrátou bydlení apod. podpora lidí z cílové skupiny při získání potřebných sociálních dávek, bydlení, vyhledávání informací, doprovázení na úřad apod. otevření témat spojených s předcházením problémů finančních a dluhových zmírnění dopadu sociálně patologických jevů na jednotlivce nebo jejich rodiny <p>Služby jsou poskytovány osobám z Ústí nad Labem a z ORP Ústecko.</p>	
Předpokládání realizátoři a partneři k zajištění Opatření	
<p>Poradna pro občanství/Občanská a lidská práva, pobočka Ústí nad Labem</p> <p>Poradna pro občanství/Občanská a lidská práva, pobočka Trmice</p> <p>Poradna pro integraci</p> <p>Romano jasnica</p>	
Roční předpokládané náklady	
neinvestiční	investiční
<p>PPI – 2 935 000 Kč</p> <p>Romano jasnica – 80 000 Kč</p> <p><i>Pozn.: PPO nežadá dotace z rozpočtu města Ústí nad Labem</i></p>	
celkem	3 015 000 Kč
Předpokládané zdroje financování	
<p>Ústecký kraj – velký dotační titul, Ústecký kraj – malý dotační titul, Statutární město Ústí nad Labem, MV ČR – dotace na integraci cizinců, Azylový a migrační fond EU, město Trmice</p>	
Monitoring plnění Opatření	
<p>statistika – počet osob čerpajících službu, porovnání plánovaných a reálných nákladů na služby ve výkaznictví</p>	
Realizace Opatření	
<p>po dobu trvání 7. KPP ORP Ústí nad Labem</p>	

Název Opatření	9.1.2 Terénní programy
Popis Opatření	<p>Jedná se o udržení fungující sítě služeb – terénních programů pro lidi ohrožené sociálním vyloučením žijící v sociálně vyloučených lokalitách. Terénní programy se nabízejí na místech, která se dají považovat za sociálně vyloučená či segregovaná. Jedná se například o ubytovny a místa v jejich blízkosti, některé vyloučené ulice nebo lokality ve městě, o místa, kde se vyskytuje větší množství lidí, kteří žijí rizikovým způsobem života. Služba je poskytována dle základních činností definovaných v Zákoně o sociálních službách. V rámci terénních programů jsou vyhledávány lidé, kteří žijí rizikovým způsobem života nebo se dají za rizikové skupiny považovat. V rámci služeb je realizována depistáž, ale také řešení nepříznivé sociální situace osob s důrazem na pomoc při uplatňování práv, obstarání osobních záležitostí a přiblížení běžného způsobu života, který žijí jejich vrstevníci.</p>

Předpokládané počty (řešených) klientů či jiné výstupy (počty akcí, přednášek, strategií atd.) za rok realizace	
<p>Člověk v tísni – 450 osob Charita Ústí nad Labem – 100 osob Kleja – 130 osob Poradna pro občanství/Občanská a lidská práva, pobočka Ústí nad Labem – 270 osob Poradna pro občanství/Občanská a lidská práva, pobočka Trmice – 130 osob Romano jasnica – 100 osob Rozkoš bez rizika – 40 osob celkem 1 220 osob</p>	
Dopady opatření (vč. vymezení územní působnosti)	
<ul style="list-style-type: none"> • minimalizace rizik (sociálních i zdravotních) spojených s problémovým způsobem žítím • podpora při začlenění do společností, mezi vrstevníky, do běžného způsobu života • podpora rozvoje sociálních dovedností potřebných pro obstarání běžných osobních záležitostí • snížení výskytu sociálně-patologických jevů u cílové skupiny • snížení vlivu sociálního vyloučení na cílovou skupinu • nabízení alternativ oproti rizikovému způsobu chování • vytváření podmínek pro změnu životní situace a změnu způsobu života, tak aby pro lidi z cílové skupiny byla přijatelná a vycházela z jejich potřeb <p>Služby jsou poskytovány osobám z Ústí nad Labem a z ORP Ústecko.</p>	
Předpokládání realizátoři a partneři k zajištění Opatření	
<p>Člověk v tísni, Charita Ústí nad Labem, Kleja, Poradna pro občanství/Občanská a lidská práva, pobočka Ústí nad Labem, Poradna pro občanství/Občanská a lidská práva, pobočka Trmice, Romano jasnica, Rozkoš bez rizika</p>	
Roční předpokládané náklady	
neinvestiční	investiční
<p>Člověk v tísni – 3 650 000 Kč Charita Ústí nad Labem – 1 497 000 Kč Kleja – 2 200 000 Kč Poradna pro občanství/Občanská a lidská práva, pobočka Ústí nad Labem a Trmice – 5 300 000 Kč Romano jasnica – 800 000 Kč Rozkoš bez rizika – 480 000 Kč</p>	
celkem	13 927 000 Kč
Předpokládané zdroje financování	
<p>Ústecký kraj – velký dotační titul, Ústecký kraj – malý dotační titul, Statutární město Ústí nad Labem, Fondy EU, město Trmice, dary fyzických a právnických osob, nadace</p>	
Monitoring plnění Opatření	
<p>statistika – počet osob čerpající službu, porovnání plánovaných a reálných nákladů na služby ve výkaznictví</p>	
Realizace Opatření	
<p>po dobu trvání 7. KPP ORP Ústí nad Labem</p>	

Rozvoj sociálních služeb	
Název Cíle	9.2 Doplnění a rozvoj stávající sítě služeb pro osoby ohrožené sociálním vyloučením poskytovaných na území města Ústí nad Labem a ORP Ústí nad Labem
Popis a zdůvodnění Cíle (na která zjištění cíl reaguje atd.)	<p>V době přípravy komunitního plánu není plánováno navýšení kapacit služeb pro osoby ohrožené sociálním vyloučením v Ústí nad Labem ani v ORP Ústí nad Labem.</p> <p>Potřeba navýšení kapacit nebyla definována ani SWOT analýzou, která byla realizována jako součást příprav komunitního plánu.</p>

Nové sociální služby	
Název Cíle	9.3 Rozvoj nových sociálních služeb
Popis a zdůvodnění Cíle (na která zjištění cíl reaguje atd.)	<p>V době přípravy komunitního plánu není plánováno zahájení poskytování nové registrované sociální služby pro osoby ohrožené sociálním vyloučením v Ústí nad Labem ani v ORP Ústí nad Labem.</p> <p>Potřeba nové sociální služby nebyla definována ani SWOT analýzou, která byla realizována jako součást příprav komunitního plánu.</p>

Podpora aktivit, programů	
Název Cíle	9.4 Nadstandardní služby pro osoby v krizi
Popis a zdůvodnění Cíle (na která zjištění cíl reaguje atd.)	<p>Cílem je poskytovat podporu lidem ze sociálně vyloučených lokalit prostřednictvím aktivit, které nejsou zařazeny mezi registrované služby dle Zákona o sociálních službách – klubové aktivity, zájmové volnočasové a vzdělávací aktivity, kulturně společenské aktivity, přednášky a besedy, podpora bydlení atd. Podpora při vstupu na trh práce je také jedna možností, jak lidi z problémových zapojit do většinové společnosti.</p> <p>V souvislosti s tím je potřeba zajistit vhodné typy vzdělávacích kurzů, které pomohou zvýšit znalosti a dovednosti cílové skupiny potřebné pro uplatnění v zaměstnání, ale i při běžném způsobu života. Cílem je podpora v osobním rozvoji, organizaci volného času, vytvoření vhodného prostředí pro sounáležitost, podpora dobrých sousedských vztahů a podpora při zapojení se do běžného způsobu života.</p> <p>Cíl reaguje na většinu definovaných slabých stránek a příležitostí ze SWOT analýzy a také na definované potřeby osob z cílové skupiny a organizací poskytujících podporu.</p>
Opatření, která vedou k naplnění Cíle	<p>9.4.1 Realizace festivalů 9.4.2 Kurzy českého jazyka a sociokulturní orientace pro cizince 9.4.3 Protidluhové poradenství 9.4.4 Podpora nalezení a udržení bydlení pomocí principů housing first 9.4.5 Zajištění zdravotních služeb pro osoby z CS 9.4.6 Zajištění koordinované potravinové promoci pro osoby z CS</p>

Název Opatření 9.4.1 Realizace festivalů				
Popis Opatření				
Realizace opatření vede k vytváření prostoru a možností k představení kultur, zvyků a národnostních odlišností komunit minority žijící v ČR a na Ústecku české majoritní společnosti, a tím napomoci k nenásilnému sblížení a vzájemnému porozumění a zároveň usnadnění lidem z minority integraci do majoritní společnosti. Realizací tradičních festivalů vytvoříme prostor a nástroj pro odstraňování společenských bariér.				
Předpokládané počty (řešených) klientů či jiné výstupy (počty akcí, přednášek, strategií atd.) za rok realizace				
Charita Ústí nad Labem – Rotahu Savorengé – 300 osob Poradna pro integraci – Barevná planeta – 3 000 osob Romano jasnica – Různobarevný festival – 3 000 osob celkem 6 300 osob				
Dopady opatření (vč. vymezení územní působnosti)				
<ul style="list-style-type: none"> využití přímého a nezprostředkovaného kontaktu lokálních obyvatel s jinými kulturami napomáhá obyvatelům přijmout multikulturalizaci naší společnosti jako skutečnost, která je neohrožuje poskytnutí prostoru pro ukázkou svojí kultury a zvyků prezentace kvalitní práce služeb pracujících s minoritami prostor k poznávání a rozšíření vztahů mezi kulturami, které zde společně žijí 				
Předpokládání realizátoři a partneři k zajištění Opatření				
Charita Ústí nad Labem, Poradna pro integraci, Romano jasnica				
Roční předpokládané náklady				
neinvestiční	investiční			
Charita Ústí nad Labem – 148 000 Kč Poradna pro integraci – 1 100 000 Kč Romano jasnica – 600 000 Kč				
celkem	1 848 000 Kč			
Předpokládané zdroje financování				
Statutární město Ústí nad Labem, MV ČR, Azylový a migrační fond EU, nadace ČEZ, dary, Dům zahraniční spolupráce				
Monitoring plnění Opatření				
statistika – počet zúčastněných osob, porovnání plánovaných a reálných nákladů na služby ve výkaznictví				
Harmonogram realizace Opatření				
Aktivita (krok): číslo a název aktivity	2023	2024	2025	2026
1. Rotahufest Savorengé	x	x	x	x
2. Barevná planeta	x	x	x	x
3. Různobarevný festival	x	x	x	x

Název Opatření 9.4.2 Kurzy českého jazyka a sociokulturní orientace pro cizince				
Popis Opatření				
Pro cizince žijící na území města Ústí nad Labem a ORP Ústecko jsou realizovány pravidelně kurzy českého jazyka, neboť jeho zvládnutí je pro ně stěžejní podmínkou pro úspěšnou integraci v ČR. Kurzy sociokulturní orientace napomáhají cizincům při pochopení kultury většinové společnosti, poskytují prostor pro informování cizinců o jejich právech a povinnostech.				
Předpokládané počty (řešených) klientů či jiné výstupy (počty akcí, přednášek, strategií atd.) za rok realizace				
Poradna pro integraci – kurzy ČJ a SC – 150 osob celkem 150 osob				
Dopady opatření (vč. vymezení územní působnosti)				
<ul style="list-style-type: none"> znalost českého jazyka u cizinců poznání české kultury, zvyků, tradic a systémů ČR zlepšení podmínek pro úspěšnou integraci cizinců do majoritní společnosti 				
Předpokládání realizátoři a partneři k zajištění Opatření				
Poradna pro integraci				
Roční předpokládané náklady				
neinvestiční	investiční			
Poradna pro integraci – 30 000 Kč				
celkem	30 000 Kč			
Předpokládané zdroje financování				
Azylový a migrační fond EU, MŠMT				
Monitoring plnění Opatření				
statistika – počet zúčastněných osob, porovnání plánovaných a reálných nákladů na služby ve výkaznictví				
Harmonogram realizace Opatření				
Aktivita (krok): číslo a název aktivity	2023	2024	2025	2026
1. Kurzy ČJ a SC	x	x	x	x

Název Opatření 9.4.3 Protidluhové poradenství	
Popis Opatření	
Cílem je zvyšování povědomí o dluhové problematice a o vlastních právech u předlužených lidí a u osob předlužením ohrožených a zlepšení finanční situace těchto osob pomocí snižování dluhové zátěže. Té bude dosahováno buďto zastavováním nezákonných exekucí, nebo pomocí klientům se vstupem do insolvenčního řízení. Kromě poradenství je cílem i primární prevence, která by měla toto znevýhodnění alespoň částečně snižovat. Jedná se o komplexní podporu při řešení problémů v oblasti zadlužení včetně podpory při podání insolvenčního návrhu v akreditované insolvenční poradně, pokud to řešení situace vyžaduje.	
Poradenství se bude týkat témat, která nelze obsáhnout v rámci sociální služby – terénní programy.	

Předpokládané počty (řešených) klientů či jiné výstupy (počty akcí, přednášek, strategií atd.) za rok realizace				
Člověk v tísní – protidluhové poradenství – 100 osob celkem 100 osob				
Dopady opatření (vč. vymezení územní působnosti)				
<ul style="list-style-type: none"> • zvýšení motivace ke vstupu na trh práce • předcházení exekucím, případně zastavování nezákonných exekucí u osob z cílové skupiny • zvýšení kvality života všech členů domácnosti • snížení závislosti na sociálních dávkách • zvyšování povědomí o dluhové problematice a o vlastních právech předlužených osob 				
Předpokládání realizátoři a partneři k zajištění Opatření				
Člověk v tísní				
Roční předpokládané náklady				
neinvestiční	investiční			
Člověk v tísní – 6 215 832 Kč				
celkem	6 215 832 Kč			
Předpokládané zdroje financování				
fondy EU, dary				
Monitoring plnění Opatření				
statistika – počet zúčastněných osob, porovnání plánovaných a reálných nákladů na služby ve výkaznictví				
Harmonogram realizace Opatření				
Aktivita (krok): číslo a název aktivity	2023	2024	2025	2026
1. Protidluhové poradenství	x	x	x	x

Název Opatření 9.4.4 Podpora nalezení a udržení bydlení pomocí principů housing first				
Popis Opatření				
Zajištění vhodného bydlení pro osoby z cílové skupiny, které potřebují komplexní podporu při hledání a udržení bydlení. Jedná o podporu osob podle principů housing first, která je založena mimo jiné na právu každého člověka bydlet. Člověk z cílové skupiny je zabydlen v bytě a teprve poté je mu poskytována intenzivní komplexní podpora tak dlouho, jak je potřeba pro udržení si bydlení.				
Předpokládané počty (řešených) klientů či jiné výstupy (počty akcí, přednášek, strategií atd.) za rok realizace				
nová služba – 20 osob				
Dopady opatření (vč. vymezení územní působnosti)				
<ul style="list-style-type: none"> • snížení bezdomovectví • snížení sociálně patologických jevů plynoucích z bezdomovectví • snížení zátěže pro společnost • zvýšení dostupnosti bydlení pro osoby, které běžně propadají sítím sociálních služeb, protože potřebují komplexní podporu 				

Předpokládání realizátoři a partneři k zajištění Opatření				
nový realizátor – NNO postupně ve spolupráci s městem Ústí nad Labem				
Roční předpokládané náklady				
neinvestiční	investiční			
nový realizátor – 10 000 000 Kč				
celkem	10 000 000 Kč			
Předpokládané zdroje financování				
Fondy EU				
Monitoring plnění Opatření				
statistika – počet podpořených osob, porovnání plánovaných a reálných nákladů na služby ve výkaznictví				
Harmonogram realizace Opatření				
Aktivita (krok): číslo a název aktivity	2023	2024	2025	2026
1. Podání a schválení žádosti o projekt	x			
2. Realizace projektu dle schválené žádosti	x	x	x	x

Název Opatření 9.4.5 Zajištění zdravotních služeb pro osoby z CS				
Popis Opatření				
Zajištění zdravotních služeb pro osoby z cílové skupiny, které mají problém najít praktického lékaře pro dospělé či pediatra a odborného lékaře. To jim komplikuje nástup do pobytových služeb, a tudíž potřebnou podporu. Jedná se o zajištění praktického lékaře pro dospělé či pediatra, kteří budou ochotni a schopni poskytovat potřebnou zdravotnickou péči osobám z cílové skupiny. Dále se jedná o dohodu s potřebnými odbornými lékaři o poskytování služeb osobám z cílové skupiny.				
Předpokládané počty (řešených) klientů či jiné výstupy (počty akcí, přednášek, strategií atd.) za rok realizace				
Praktický lékař pro dospělé – 100 osob Odborní lékaři – 300 osob				
Dopady opatření (vč. vymezení územní působnosti)				
<ul style="list-style-type: none"> • zvýšení dostupnosti zdravotnické péče pro osoby z cílové skupiny • zajištění práva na dostupnost zdravotnických služeb i osobám z cílové skupiny • snížení zdravotních komplikací a snížení dopadů bezdomovectví na zdraví jednotlivce 				
Předpokládání realizátoři a partneři k zajištění Opatření				
Statutární město Ústí nad Labem, Praktický lékař pro dospělé, Pediatr, Odborní lékaři				
Roční předpokládané náklady				
neinvestiční	investiční			
	1 000 000 Kč			
celkem	1 000 000 Kč			

Předpokládané zdroje financování				
Zdravotní pojišťovny				
Monitoring plnění Opatření				
statistika – počet osob, porovnání plánovaných a reálných nákladů na služby ve výkaznictví				
Harmonogram realizace Opatření				
Aktivita (krok): číslo a název aktivity	2023	2024	2025	2026
1. Vyhledání spolupracujících lékařů	x			
2. Poskytování zdravotních služeb	x	x	x	x

Název Opatření 9.4.6 Zajištění koordinované potravinové pomoci pro osoby z CS	
Popis Opatření	
Zajištění koordinované potravinové pomoci pro osoby z cílové skupiny. Jedná se o poskytnutí potravinové pomoci osobám, které ji potřebují tak, aby se snížilo nadužívání a zneužívání pomoci čerpání podpory v různých organizacích na území ORP Ústecko.	
Předpokládané počty (řešených) klientů či jiné výstupy (počty akcí, přednášek, strategií atd.) za rok realizace	
1 000 osob	
Dopady opatření (vč. vymezení územní působnosti)	
<ul style="list-style-type: none"> • snížení zneužívání a nadužívání potravinové pomoci • snížení hladovění obyvatel ORP Ústecko • zvýšení dostupnosti potravinové pomoci pro osoby, které ji potřebují • snadnější kooperace s potravinovou bankou ohledně množství potřebné potravinové pomoci 	
Předpokládaní realizátoři a partneři k zajištění Opatření	
Statutární město Ústí nad Labem ve spolupráci s Potravinovou bankou Ústeckého kraje	
Roční předpokládané náklady	
neinvestiční	investiční
600 000 Kč	
celkem	600 000 Kč
Předpokládané zdroje financování	
Rozpočet Statutárního města Ústí nad Labem	
Monitoring plnění Opatření	
statistika – počet osob, porovnání plánovaných a reálných nákladů na služby ve výkaznictví	

Harmonogram realizace Opatření				
Aktivita (krok): číslo a název aktivity	2023	2024	2025	2026
1. Vyhledání vhodných prostor pro skladování potravin	x			
2. Personální zajištění	x			
3. Uzavření smlouvy s Potravinovou bankou ÚK	x			
4. Poskytování potravinové pomoci dle potřeb CS	x	x	x	x

10. Oblast společných cílů

Podpora aktivit, programů	
Název Cíle	10.1 Pečovatelské bydlení pro seniory a podpora služeb na území města Trmice
Popis a zdůvodnění Cíle (na která zjištění cíl reaguje atd.)	Nastavení kapacity bydlení pro seniory se zajištěním služeb a podpora aktivních služeb na území města Trmice. Působí 3 organizace – Poradna pro občanství/občanství a lidská práva (PPO), Romano jasnica (RJ) a Drug out (DO).
Opatření, která vedou k naplnění Cíle	10.1.1 Pečovatelské bydlení pro seniory 10.1.2 Zajištění stávající sítě

Název Opatření 10.1.1 Pečovatelské bydlení pro seniory	
Popis Opatření	
Nejedná se o vznik služby jako takové, ale o vytvoření kapacity malometrážního bydlení pro seniory, což je skupina osob, která demografickým vývojem narůstá. Jsou senioři, kteří jsou soběstační a chtějí bydlet v Trmicích, ale nemají např. finance na provoz vlastního domu a takovéto bydlení je vhodnou alternativou. Při zajišťování potřeb uživatelů je plánována spolupráce mezi MÚ Trmice a sociálními službami.	
Předpokládané počty (řešených) klientů či jiné výstupy (počty akcí, přednášek, strategií atd.) za rok realizace	
počet získaných malometrážních bytů	
Dopady Opatření (vč. vymezení územní působnosti)	
<ul style="list-style-type: none"> vytvoření kapacity malometrážního bydlení pro seniory se zajištěním služeb, zajištění a prodloužení nezávislosti a soběstačnosti cílové skupiny rozvoj a udržování mezilidských vztahů 	
Předpokládaní realizátoři a partneři k zajištění Opatření	
Město Trmice, místní provozovatelé sociálních služeb	
Roční předpokládané náklady	
neinvestiční	investiční
dle provozních potřeb	dle projektové dokumentace
celkem	
Předpokládané zdroje financování	
MMR, Ústecký kraj, město Trmice, nadace, soukromí investoři	
Monitoring plnění Opatření	
statistiky, výše získané finanční podpory, počet bytů, obsazenost	

Harmonogram realizace Opatření				
Aktivita (krok): číslo a název aktivity	2023	2024	2025	2026
	x	x	x	x

Název Opatření 10.1.2 Financování stávajících služeb				
Popis Opatření				
Zajištění financování z dotace KÚ ÚK + z dotace Města Trmice na zachování stávajících služeb ve městě v současném nebo nižším rozsahu. V Trmicích funguje SAS pro rodiny s dětmi, terénní programy, NZDM 6–15 a 15–26.				
Předpokládané počty (řešených) klientů či jiné výstupy (počty akcí, přednášek, strategií atd.) za rok realizace				
udržení stávajících služeb – 5				
Dopady Opatření (vč. vymezení územní působnosti)				
udržení sítě sociálních služeb pro občany města				
Předpokládaní realizátoři a partneři k zajištění Opatření				
KÚ ÚK, Město Trmice, Sociální služby				
Roční předpokládané náklady				
neinvestiční	investiční			
Město Trmice – 750 000 Kč KÚ ÚK – dle předloženého rozpočtu projektu				
celkem	750 000 Kč			
Předpokládané zdroje financování				
MPSV, Ústecký kraj, město Trmice další ORP, nadace, vlastní zdroje				
Monitoring plnění Opatření				
statistiky, výkazy poskytovatelů sociálních služeb, vyhodnocování opatření				
Harmonogram realizace Opatření				
Aktivita (krok): číslo a název aktivity	2023	2024	2025	2026
	x	x	x	x

Podpora aktivit, programů	
Název Cíle	10.2 Posílení vzájemné spolupráce mezi poskytovateli sociálních služeb a katedrami sociální práce a pedagogickou fakultou UJEP
Popis a zdůvodnění Cíle (na která zjištění cíl reaguje atd.)	Katedra sociální práce FSE UJEP se snaží dlouhodobě spolupracovat s poskytovateli sociálních služeb v regionu i jinými pracovišti, kde je vykonávána v nějaké podobě sociální práce. Přesto vnímá, stejně jako poskytovatelé sociálních služeb, nedostatek kvalifikovaných odborníků v oboru. Spolupráce probíhá zejména v rámci praktické přípravy studentů v průběhu studia, kdy studenti absolvují povinnou odbornou praxi právě na pracovištích sociálních služeb v regionu. Tuto spolupráci je možné a žádoucí posílit (zejména co se týče intenzity vzájemné komunikace a zjišťování aktuálních potřeb) i rozšířit do dalších oblastí. Spolupráce mezi PF UJEP a předními představiteli sociálních služeb dosud realizována nebyla. Její realizace by mohla přinést benefity oběma zúčastněným stranám.
Opatření, která vedou k naplnění Cíle	10.2.1 Posílení vzájemné spolupráce mezi poskytovateli sociálních služeb a katedrou sociální práce FSE UJEP 10.2.2 Rozvoj spolupráce s Pedagogickou fakultou UJEP

Název Opatření	10.2.1 Posílení vzájemné spolupráce mezi poskytovateli sociálních služeb a katedrou sociální práce FSE UJEP
Popis Opatření	KSP FSE UJEP se snaží dlouhodobě spolupracovat s poskytovateli sociálních služeb v regionu i jinými pracovišti, kde je vykonávána v nějaké podobě sociální práce. Přesto vnímá, stejně jako poskytovatelé sociálních služeb, nedostatek kvalifikovaných odborníků v oboru. Spolupráce probíhá zejména v rámci praktické přípravy studentů v průběhu studia, kdy studenti absolvují povinnou odbornou praxi právě na pracovištích sociálních služeb v regionu. Tuto spolupráci je možné a žádoucí posílit (zejména co se týče intenzity vzájemné komunikace a zjišťování aktuálních potřeb) i rozšířit do dalších oblastí. Spolupráce mezi PF UJEP a předními představiteli sociálních služeb dosud realizována nebyla. Její realizace by mohla přinést benefity oběma zúčastněným stranám.
Předpokládané počty (řešených) klientů či jiné výstupy (počty akcí, přednášek, strategií atd.) za rok realizace	<ul style="list-style-type: none"> setkávání poskytovatelů praxí se studenty oboru sociální práce v prostorách KSP FSE UJEP 1krát ročně pravidelně od roku 2023 zpracovávání výzkumů na témata poptávaná pracovišti praxe v rámci kvalifikačních prací (BP, DP) – cca 10 prací ročně
Dopady Opatření (vč. vymezení územní působnosti)	<ul style="list-style-type: none"> intenzivnější spolupráce mezi KSP FSE UJEP a poskytovateli sociálních služeb větší propojení teoretické výuky s praxí zatraktivnění praktické výuky pro studenty realizace výzkumů vycházejících z potřeb sociálních služeb
Předpokládání realizátoři a partneři k zajištění Opatření	Katedra sociální práce FSE UJEP, všichni poskytovatelé sociálních služeb se zájmem o spolupráci

Roční předpokládané náklady				
neinvestiční	investiční			
budou vyčísleny v rámci realizace opatření				
celkem				
Předpokládané zdroje financování				
evropské fondy, MŠMT, rozpočty obcí a měst				
Monitoring plnění Opatření				
statistiky, výkazy fakulty, vyhodnocování opatření				
Harmonogram realizace Opatření				
Aktivita (krok): číslo a název aktivity	2023	2024	2025	2026
	x	x	x	x

Název Opatření	10.2.2 Rozvoj spolupráce s Pedagogickou fakultou UJEP
Popis Opatření	<p>1. Prvním krokem bude setkání se zástupci PF UJEP a zástupci sociální služeb za ORP Ústecko. Od této spolupráce si slibujeme plynulejší a snadnější umístování studentů na praxe do zařízení tomu odpovídajících. Běžnou praxí dnes je, že student neučitelského oboru jde do školy, kde svou praxi vykonat může, ale z 95 % zde pak své uplatnění dále nenajde, neboť není tolik volných pozic asistentů, sociálních ani speciálních pedagogů na ZŠ, kolik je studentů. Přitom by bylo možné vykonávat praxi i u poskytovatelů sociálních služeb.</p> <p>2. Schůzka a společná práce na Sborníku sociálních služeb na Ústecku Dále bychom rádi pomohli společně vytvořit tzv. „Sborník sociálních služeb na Ústecku“, kde by byl jasný a stručný přehled všech organizací zapojených do sítě sociálních služeb, nechyběl by tu název, fotka, adresa, kontaktní osoba, kontakt na ní a stručný popis činností, kterými se daná organizace blíže zabývá. Tento sborník by pak byl přístupný studentům PF, pro lepší orientaci při výběru místa svého působiště na praxích.</p> <p>3. Spolupráce se sociálními službami pro práci a výzkum Spolupráce se sociálními službami by otevírala prostor univerzitě pro práci a výzkum aplikovaný na velice specifickou skupinu lidí (klientů soc. služeb, případně zaměstnanců).</p> <p>4. Prezentace práce sociálních služeb přímo studentům, účast na „Kariérních dnech“ Posledním benefitem pro UJEP by byla možnost zvát si odborníky z praxe na přednášky pro studenty, případně je požádat o účast na tzv. „kariérním dni“. Představa je zhruba taková, že by se pro studenty prvních ročníků neučitelských bakalářských studijních programů zajistil tento Den kariéry nebo Kariérní den, kam by byli pozváni vybraní odborníci z praxe, kteří by jim řekli, jak probíhá jejich práce, co je její náplň, co se tam dá považovat za plusy a co zase za mínusy. Aby je připravili na střet s realitou a studenti dostali inspiraci k tomu si rozmyslet, jak se budou ve svém studijním a kariérním životě dále profilovat. Většina studentů VŠ začíná své studium, aniž by věděla, co chtějí dále dělat a toto by jim právě mohlo pomoci otevřít oči a ve spojitosti s možností jít do daných organizací na praxi by je to mohlo i dále profesně profilovat hned od začátku. Výsledkem je připravený student sociální pedagogiky.</p>
Předpokládané počty (řešených) klientů či jiné výstupy (počty akcí, přednášek, strategií atd.) za rok realizace	<p>1. výstup: domluva na podmínkách, za kterých by tato spolupráce mohla vzniknout, stanovit jasná pravidla a předložit návrh smlouvy o spolupráci k ratifikování</p> <p>2. výstup: Vytvoření sborníku sociálních služeb na Ústecku, pro orientaci studentů při výběru místa svého působiště na praxích</p>

3. výstup: otevření prostoru pro práci a aplikovaný výzkum (oboustranné využití/bakalářské a diplomové práce studentů/ výstupy z prací pro využití v sociálních službách)
 4. výstup: účast zástupců sociálních služeb na kariérních dnech

Kariérní den by probíhal jednou, maximálně 2krát, za akademický rok, jeho trvání by bylo cca 2–3 hodiny, každý vystupující by měl 20–30 minut na svůj výstup a tedy celkem by mohlo vystoupit 4–9 lidí.

Dopady Opatření (vč. vymezení územní působnosti)

- Spolupráce PF UJEP se sociálními službami na Ústecku.
- Zástupci sociálních služeb by měli kvalitně připravené studenty, kteří by po studiu mohli rovnou nastoupit do zaměstnání, za předpokladu, že se na něj během svého studia a praxí budou po celou dobu pilně připravovat. Z tohoto cíle by mohlo profitovat město, vidina jistého pracovního místa, které si student sám vybral, by preventovala jeho odchod z našeho města.
- Pozitivem pro zástupce a zaměstnance sociálních služeb je, že pokud k sobě přijmou studenta PF UJEP na praxe, pak za to budou finančně odměněni, jako za práci navíc, pokud není v pracovní smlouvě řečeno jinak. Výsledkem by zde byla přímá ekonomická podpora zaměstnanců pracujících v soc. službách za to, že budou mít na starosti studenta a předají mu něco, ze svých bohatých zkušeností.
- Možnost dodělat si potřebné vzdělání pro současné zaměstnance sociální služeb na Ústecku. Kde zástupce univerzity vždy rád a ochotně poradí s výběrem oboru a budeme se snažit spolupracujícím institucím vyjít vždy maximálně vstříc.

Předpokládaní realizátoři a partneři k zajištění Opatření

subjekty s registrací sociálních služeb, PF UJEP

Roční předpokládané náklady

neinvestiční	investiční
bude upřesněno na základě projektových žádostí	
celkem	

Předpokládané zdroje financování

projekty, granty, nadace, vlastní zdroje

Monitoring plnění Opatření

statistiky, výkazy fakulty, vyhodnocování opatření

Harmonogram realizace Opatření

Aktivita (krok): číslo a název aktivity	2023	2024	2025	2026
	x	x	x	x

Podpora aktivit, programů

Název Cíle	10.3 Zajištění odborné manažerské práce při koordinaci, plánování a vyhodnocování sociálních a souvisejících služeb v ORP Ústecko
Popis a zdůvodnění Cíle (na která zjištění cíl reaguje atd.)	Pro zajištění kvalitních, odborných a dostupných sociálních služeb a souvisejících služeb a programů v ORP Ústecko, které budou odpovídat potřebám občanů ORP, je zapotřebí zajistit efektivní plánování, koordinaci, vyhodnocování, rozvoj těchto služeb a zapojení uživatelů služeb.

Opatření, která vedou k naplnění Cíle	10.3.1 Koordinace rozvoje sociálních a souvisejících služeb v ORP Ústecko 10.3.2 Plánování péče, naplňování a vyhodnocování platného komunitního plánu
--	---

Název Opatření 10.3.1 Koordinace rozvoje sociálních a souvisejících služeb v ORP Ústecko	
Popis Opatření	
Cílem opatření je udržení trvalé a efektivní stávající organizační struktury komunitního plánování sociálních a souvisejících služeb v ORP Ústecko a profesionální vedení jednotlivých skupin komunitního plánování. Zvýšení informovanosti a zapojení obcí do procesu plánování. Zapojení uživatelů služeb.	
Předpokládané počty (řešených) klientů či jiné výstupy (počty akcí, přednášek, strategií atd.) za rok realizace	
1 Manažerský tým, 9 Koordinačních skupin, informace na poradách starostů obcí	
Dopady Opatření (vč. vymezení územní působnosti)	
<ul style="list-style-type: none"> • systémová práce s poskytovateli a uživateli služeb • společný postup všech sociálních partnerů při zajištění a rozvoji sociálních a souvisejících služeb • řešení krizových situací ve všech oblastech sociální pomoci • zapojení obcí do procesu komunitního plánování 	
Předpokládaní realizátoři a partneři k zajištění Opatření	
Město Ústí nad Labem, Manažerský tým, Koordinační skupiny	
Roční předpokládané náklady	
neinvestiční	investiční
240 000 Kč – podpora 10 manažerů	
celkem	240 000 Kč/rok
Předpokládané zdroje financování	
Město Ústí nad Labem, Manažerský tým, Koordinační skupiny	
Monitoring plnění Opatření	
statistiky, výkazy manažerů, vyhodnocování opatření	
Harmonogram realizace Opatření	
Aktivita (krok): číslo a název aktivity	2023 2024 2025 2026
	x x x x

Název Opatření 10.3.2 Plánování péče, naplňování a vyhodnocování platného komunitního plánu	
Popis Opatření	
Cílem opatření je příprava a zpracování ročních realizačních plánů v rámci naplňování 7. KPP ORP Ústecko v jednotlivých oblastech sociální pomoci a společných cílech. Zpracování projektů, zajištění finančních zdrojů a realizace projektů a aktivit v rámci naplňování 7. KPP. V rámci opatření zajišťovat pravidelný sběr dat.	
Předpokládané počty (řešených) klientů či jiné výstupy (počty akcí, přednášek, strategií atd.) za rok realizace	
4 roční hodnotící zprávy o naplňování 7. KPP, 4 výstupy z RISK – vyhodnocení dotazníkových šetření.	

Dopady Opatření (vč. vymezení územní působnosti)				
<ul style="list-style-type: none"> • naplňování cílů a jednotlivých opatření stanovených v 7. KPP ORP Ústecko • získávání dostatečných finančních prostředků pro naplňování cílů a opatření • pravidelné monitorování naplňování 7. KPP 				
Předpokládaní realizátoři a partneři k zajištění Opatření				
Město Ústí nad Labem, subjekty zapojené v práci Koordinačních skupin, další sociální partneři např. Úřad práce, UJEP atd.				
Roční předpokládané náklady				
neinvestiční		investiční		
bez nákladů, v rámci struktury komunitního plánování				
celkem				
Předpokládané zdroje financování				
Město Ústí nad Labem, finanční zdroje kraje a MPSV ČR				
Monitoring plnění Opatření				
statistiky, výkazy manažerů, vyhodnocování opatření				
Harmonogram realizace Opatření				
Aktivita (krok): číslo a název aktivity	2023	2024	2025	2026
	x	x	x	x

Podpora aktivit, programů	
Název Cíle	10.4 Digitalizace v sociálních službách
Popis a zdůvodnění Cíle (na která zjištění cíl reaguje atd.)	<p>Trend demografických změn je neúprosný, stárnutí populace v celoevropském měřítku se týká i Ústí nad Labem. Zvyšuje se počet stárnoucích lidí, kteří se dožívají stále vyššího věku.</p> <p>V Evropě roste procento osob ve věku 65 let a více nebývalým tempem a lze očekávat, že se bude zvyšovat do roku 2070, kdy bude tvořit více než 30 % populace (Evropská komise, 2021). Podle střední varianty prognózy ČSÚ o vývoji české populace bude podíl věkové kategorie 65+ na celkové populaci ČR v roce 2030 22 % a v roce 2050 29 %. Velmi významně se v letech proměňuje i rozložení věkové struktury v rámci věkové kategorie 65+. Narůstá věková kategorie osob starších 80 let, která se v této době pohybuje kolem 4 % z celkového počtu obyvatel. Dle prognózy to v roce 2030 bude 6,6 % a v roce 2050 to bude 8,8 % (Ústecký kraj, 2021).</p> <p>Naším hlavním problémem je slabý důraz na stárnutí v přirozeném prostředí v porovnání se stárnutím v ústavní péči. Měli bychom lidem v seniorském věku umožnit co nejdéle setrvat ve svém domácím prostředí, být součástí přirozené komunity, zachovat si své sociální vazby a co nejvíce si řídit svůj život i v jeho závěrečné etapě. Pro zajištění potřeb seniorů s vysokou mírou závislosti na pomoci jiné fyzické osoby, jejíž podpora v domácím prostředí již není možná, jsou k dispozici pobytová zařízení, která poskytují odbornou péči. Ambice, inspirovaná dobrou praxí např. v Maďarsku by mohla být – snaha o průměrné prodloužení života starých lidí v přirozeném domácím prostředí za pomoci levnějších terénních, ambulantních a digitálních služeb.</p>

	<p>Naším cílem je podpořit zvýšení důstojnosti a pobytu v přirozeném prostředí pro klienty a zvýšit zdravotní prevenci pomocí chytrých technologií.</p> <p>Nejčastějšími identifikovanými problémy v Ústeckém kraji jsou:</p> <ul style="list-style-type: none"> • důraz na přirozené prostředí u klienta a • dostupnost zdravotní prevence (i online). <p>Cíl 1 Zvýšení podpory lidí v seniorském věku pro setrvání v přirozeném prostředí s ohledem na zvýšení sociální interakce</p> <ul style="list-style-type: none"> • zvýšit podíl klientů využívající sociální péči v přirozeném prostředí (v místě, kde žijí) • zvýšit zdravotní prevenci pomocí chytrých technologií • zvýšit sociální interakce • usnadnění denních aktivit seniorů pomocí chytrých technologií • digitalizace v pečovatelských službách
Opatření, která vedou k naplnění Cíle	10.4.1 Podpora lidí v seniorském věku pro setrvání v přirozeném prostředí s ohledem na zvýšení sociální interakce

Název Opatření 10.4.1 Podpora lidí v seniorském věku pro setrvání v přirozeném prostředí s ohledem na zvýšení sociální interakce	
Popis Opatření	
Monitorování potřeb cílových skupin v běžném životě	
<ul style="list-style-type: none"> • Tvorba seznamu aktivit, se kterými se cílové skupiny setkávají v každodenním životě doma – tím budou sumarizovány veškeré aktivity pro pozdější analýzu, kde bude popsáno, které aktivity lze nahradit chytrými technologiemi. • Analýza již existujících Smart prvků do domu, které budou mít průnik se seznamem aktivit, se kterými se cílové skupiny setkávají v každodenním životě doma. 	
Vývoj a zavádění Smart prvků k usnadnění života cílových skupin	
<ul style="list-style-type: none"> • Propojování poptávky a nabídky řešení (inovátoři, technologické firmy, univerzity a další výzkumné organizace). • Podpora procesu spoluvytváření (zapojování studentů a různých dalších aktérů) – hackathony, inovační dny, design thinking workshopy atp. • Podpora přípravy projektů do dotačních programů. • Školení, jak dané technologie používat. 	
Propagace existujících technologií se zaměřením na koncepci Smart Home	
<ul style="list-style-type: none"> • Formou veletrhu, popř. dnu otevřených dveří ve společnostech, které se danou problematikou zabývají (Siemens, Microsoft, IBM, IKEA, Samsung atd.) – na tomto veletrhu budou představeny technologie, které jsou dostupné s různou finanční nákladovostí, které by mohly jednotlivé subjekty aplikovat do svých domovů dle svých finančních dispozic. • Jiné formy eventů (zážitkové a kreativní workshopy). 	
Tvorba seniorských klubů/senior-pointů	
<ul style="list-style-type: none"> • Podpora seniorů ve vytváření spolků, např. seniorských klubů – např. alokací zdrojů na organizaci činnosti, poskytnutí prostor. • Vhodné by bylo vytvořit fixní místa (senior-pointy), která budou sloužit k poradenství, podpoře a sběru dat o potřebách stárnoucího obyvatelstva. 	

- Cílem je, aby se senioři aktivně setkávali, socializovali se a tím se předcházelo osamělosti a snižování sociálních a kognitivních schopností.
- Seznamování se s novými technologiemi, vzájemné učení a předávání zkušeností.
- Kluby/pointy mohou být i místem pro objevování, testování a pilotování nových řešení.
- V rámci spolku budou mít větší vliv na rozhodování zastupitelů/politiků při tvorbě politik v daném regionu buď zapojením politiků do činnosti, nebo díky vlastní iniciativě.

Tvorba uživatelsky přívětivé setkávací aplikace

Jednou z nejčastějších příčin nemocí je nedostatek pohybu, špatná životospráva a zanedbání docházky na preventivní lékařské prohlídky.

- Vhodným opatřením je vytvořit jednotnou aplikaci, díky které si budou moci senioři či pacienti rezervovat různá místa určená k fyzické aktivitě (např. sportoviště), a která budou sloužit k tzv. meet pointům s jinými pacienty/seniorů, kteří budou danou aplikaci užívat.
- Tato aplikace bude uživatelsky nenáročná, kdy vývojáři budou konzultovat funkce přímo s cílovou skupinou.
- Aplikace by mohla vzniknout na hackathonu, který by uspořádal ICUK, popř. UJEP.
- Bude nutné tuto aplikaci propagovat a seniory v užívání aplikace proškolit.
- Lze provázat na fungování seniorských klubů/senior-pointů.

Poskytování péče do domu

Podpora zavádění inovací a technologií pro domácí péči

- Zajištění prostředků (vyčleněním nebo vyjednáním) na vývoj, pilotování a zavádění technologií podporujících domácí péči: a) z krajských a municipálních rozpočtů, b) z národních zdrojů, c) z operačních programů, d) evropských a komunitárních programů, e) společných zdrojů soukromých a veřejných, f) podporou a otevřeností pro soukromé zdroje.
- Vyjednávání o nastavení úhradových a pojistných systémů tak, aby zavádění a využití digitálních nástrojů podporovaly.
- Poradenství při přípravě projektů, nebo podpora šablonových žádostí, které by snížily náklady na přípravu žádostí do stejných výzev (např. z operačních a evropských programů) a umožnily vyšší míru účasti, zvýšily šanci na rychlejší a plošnější zavádění inovací i v institucích, kterým chybí zkušenost a kapacita pro podávání žádostí.
- Podpora procesu spoluvytváření (co-creation) zapojováním klíčových aktérů a cílových skupin do vyhledávání a tvorby nových řešení (např. organizace kreativních profesionálně facilitovaných workshopů, soutěží, inovačních dnů, hackathonů atp.).
- Individualizace služeb dle potřeb různých podskupin seniorů (zdatní, nezávislí, křehcí, závislí, zcela závislí a umírající senioři).
- Podpora mezioborového setkávání a výměn informací a dobré praxe.

Předpokládané počty (řešených) klientů či jiné výstupy (počty akcí, přednášek, strategií atd.) za rok realizace

- počty vytvořených projektů na podporu digitalizace
- počty pilotně zapojených subjektů
- počty proškolených v digitalizaci

Dopady Opatření (vč. vymezení územní působnosti)

- zvýšení kvality života stárnoucí populace
- snížení pocitu osamělosti
- zvýšení pocitu životního naplnění
- zvýšení soběstačnosti
- zvýšení sociálních interakcí
- zvýšení fyzických i kognitivních dovedností seniorů
- zvýšení digitálních dovedností

Předpokládání realizátorů a partnerů k zajištění Opatření

Monitorování potřeb cílových skupin v běžném životě

Vývoj a zavádění Smart prvků k usnadnění života cílových skupin

- Sociální a zdravotnické instituce:
Ve spolupráci se seniory vytvoří seznam běžných aktivit seniorů; do šetření lze zapojit studenty UJEP.
- Stavební firmy, ČVUT

Propagace existujících technologií se zaměřením na koncepci Smart Home

- Podnikatelský sektor:
Zájem na propagaci svých technologií; pořádání veletrhu zaměřeného na technologie pro seniory.
- MPSV:
Propagace asistovaného bydlení ve vlastním přirozeném prostředí ve vazbě na příspěvek na péči.

Senior pointy/Senior kluby

Sociální odbor/Sociální pracovníci/ Dobrovolnické centrum

- UJEP:
FSE – uspořádání školení cíleného na seniory, kde hlavním tématem bude zakládání spolků.
PF – vzdělávání dospělých a speciální pedagogika.
FZS – konzultace v rámci zdravotnictví, spolu-vývoj řešení.
PřF-spolu-vývoj řešení.
FUD-design, spolu-vývoj řešení, komunikace.
- Informační centrum Ústeckého kraje
Prostory pro školení seniorů; propojení na další aktéry poskytující znalosti.

Tvorba uživatelsky přívětivé setkávací aplikace

- ICUK:
Uspořádání hackathonu k tvorbě uživatelsky nejpřívětivější setkávací aplikace, kde uživateli budou senioři.
- UJEP:
Propagace akce; oslovení IT studentů.
- Krajský zastupitel:
Dotace cen vstupného (alespoň částečná) na sportoviště rezervovaná pomocí této aplikace.

Poskytování péče do domu

Ústecký kraj – v rámci naplňování opatření ve Střednědobém plánu rozvoje sociálních služeb v Ústeckém kraji na období 2022–2024 zajistit dostatečné zdroje a podporu poradenství a příprava šablonových žádostí.

- Vedoucí pracovníci v sociálních a zdravotnických institucích:
Školení nových i stávajících zaměstnanců v existujících technologiích + přijetí dalších 10 terénních pracovníků.
- ICUK:
Prostory pro školení a akce; propojení na další aktéry poskytující znalosti a řešení; spoluorganizace inovačních akcí.
- UJEP:
Zapojení akademiků a studentů do hledání, vývoje a testování nových řešení.

Roční předpokládané náklady

neinvestiční	investiční
bude upřesněno dle získaných finančních prostředků v roce 2022	
celkem	

Předpokládané zdroje financování

finanční zdroje z projektů EU, mezinárodních programů, nadací podporující digitalizaci atd.

Monitoring plnění Opatření

Opatření 1

- Monitoring počtu seniorů žijících ve svých domovech v přirozeném prostředí; monitoring počtu terénních a ambulantních pracovníků; dotazník spokojenosti mezi seniory v domovech pro seniory a seniory žijící v přirozeném prostředí; počet nově vytvořených seniorských klubů; počet uživatelů aplikace a počet domluvených akcí přes tuto platformu.

Opatření 2

- Počet vyvinutých, pilotovaných a implementovaných řešení, výše čerpání příspěvků na péči; návštěvnost na veletrzích zabývajících se koncepcí Smart Home; počet uskutečněných veletrhů (popř. dnů otevřených dveří) a jiných eventů zabývajících se koncepcí Smart Home; zásah komunikační kampaně.

Harmonogram realizace Opatření

Aktivita (krok): číslo a název aktivity	2023	2024	2025	2026
	x	x	x	x

D/ Seznam použitých zkratek

ADP Ústí nad Labem	Agentura domácí péče
AV ČR	Akademie věd České republiky
CKI	Centrum krizové intervence
CTV	centrální tísňové volání
CKP Ústí nad Labem	Centrum komunitní práce Ústí nad Labem
ČSU	Český statistický úřad
ČČK	Český červený kříž
DC Ústí nad Labem	Dobrovolnické centrum, o. s. Ústí nad Labem
DD	Domov důchodců
DDM	Dům dětí a mládeže
DPD	Domov penzion pro důchodce
ESF	Evropský sociální fond
EU	Evropská unie
EVS	Evropská dobrovolná služba
FSE	fakulta sociálně ekonomická
IPP	individuální poskytování péče
ISSS	Informační systém sociálních služeb
IZS	integrovaný záchranný systém
IKV	interkulturní vzdělávání
KC	kontaktní centrum
KC Světluška	Kontaktní centrum Světluška
KD	klub důchodců
KDP Naděje	Kompletní domácí péče Naděje
KPP	Komunitní plán péče
KS	koordináční skupina
KÚ ÚK	Krajský úřad Ústeckého kraje
LD	linka důvěry
MK	Ministerstvo kultury
Mm ÚL	Magistrát města Ústí nad Labem
MMR	Ministerstvo pro místní rozvoj
MN	Masarykova nemocnice
MPSV	Ministerstvo práce a sociálních věcí
MP Ústí nad Labem	Městská policie Ústí nad Labem
MŠ	mateřská škola
MŠMT	Ministerstvo školství, mládeže a tělovýchovy



Závěrečný dokument zpracoval:
Manažerský tým města Ústí nad Labem
Magistrát města Ústí nad Labem, Odbor sociálních služeb

Grafická úprava, kresby – piktogramy: Modrý Petr | Petr Mička
Sazba a zlom: Petra Zavadilová